朝鮮日報
今日四面
發行人 安在鴻 編輯人 白寬洙 印刷人 李九
發行所 朝鮮日報社

社說

다시 共産黨裁判에 對하야 (一)

吾人의 屢次指摘한바와 如히 全朝鮮을 衝動하야 被告百一人에 達하고 最初檢擧로부터 公判까지 二十餘朔을 經하엿스며 檢擧되엿든 人員이 二百二十餘名에 至하엿고 豫審取調記錄이 四萬餘頁에 及한 今次의 朝鮮共産黨事件은 量的으로 보아서도 朝鮮의 最大事件이 되거니와 特히 그의 綱領 組織及國際關係로 보아서 質的으로 朝鮮에잇서서 空前의 大事件이 될뿐아니라 實로 全世界의 新興階級을 激動시키는 重大事件이 되어잇다 따라서 吾人의 屢次要望하여온바와 가티 倍一層 司直의 公正을 期하여야할 것이엇고 裁判의 公開及 法廷의 警戒에 對하여는 特別한 注意가 잇서야할 것이엇다 그런데 第三日까지의 公判의 經過를 본다면 吾人으로서는 理解키 힘드는 點이 적잔히 잇다

二

開廷第一日은 手續上失策으로 辯護人에게 公訴不成立의 攻駁을 當하야 一大波瀾을 일으키엇고 法廷內의 警戒過嚴과 警官의 特別傍聽으로 問題가 되엇고 第二日에 이르러서는 被告中 一人의 『現狀의 法廷內에서는 緘口不言하겟슴니다 卽決로 判決하여 달라』는 激論이 잇고 辯護人으로부터 미리 提出하엿든 公判公開 重病者保釋 特別傍聽廢止 法廷의 警戒緩和等에 對한 强硬한 主張이 잇슴에 不拘하고 裁判長의 公開禁止宣言으로 因하야 辯護士諸氏의 連袂退場까지 보게 되엇다 그런데 第三日의 公判도 依然히 傍聽禁止하고 法廷의 警戒가 嚴重을 極하엿슬 뿐아니라 警官의 無理한 搜査 毆打 檢束으로 問題外 問題가 惹起케 되엇다

三

日本에서 公開한 共産黨公判을 朝鮮에서 禁止한다는것도 알수업거니와 新聞記者의 傍聽까지 禁하면서 警官에게는 多數의 特別傍聽을 施行하야 辯護의 强硬한 要求로 取消에 紛忙하엿슴도 不少한 失態라할것이다 公判廷에 와지나서지 못하는 重病者의 保釋은 何故로 不許하며 法廷의 警戒에 鐵條網까지 둘러야할 必要는 那邊에 在한가? 特히 裁判長은 某問題로 院長과 長時間의 協議를 하엿다는 말이 잇고 某署長은 特別傍聽問題로 法務當局과 交涉한 일이 잇다하며 글로 因한 司法當局과 警察當局의 反目說까지 傳하니 萬一 事實이라하면 더욱 重大問題가 될것이다 司法의 獨立과 司直의 尊嚴은 那邊에 在한가?

四

吾人은 이에 對하야 만흔 말을 하구십지 안타 그러나 이미 屢次 指摘한바와 如히 事件이 事件이요 世界列國의 環視下에 公開되는 그마치 司直의 一層公正과 細心한 注意가 잇서야할것임에 不拘하고 失態에 失態를 거듭하야 不注意 不謹愼을 餘地업시 暴露함을 볼때에 一層의 忠告가 잇지아니할수 업다 過去를 미루어서 未來를 보는것이 不變의 原理라 한다면 吾人은 司直의 公正에 對하야 今後에도 만히 바람을 가지기 어려운것이 遺憾이다 그러나 吾人은 그의 最後의 公正을 바래는 同時에 人格의 擁護를 爲하야 報酬를 떠나서 專心專力으로 辯護의 努力을 取하고 잇는 辯護士諸氏의 最後까지의 努力을 바라고 또 밋는바이다

中央會兩案決定 黨과政府制度完成
黨은七部、政府는七部一會一院

(上海十七日發) 南京十六日來電에 依하면 本日午後二時부터 中央特別委員會一次會議를 開하고 左의 二案을 決하엿더라

一、國民黨中央黨部를 組織部、宣傳部、海外部、軍事部、工人部、農民部、靑年部、婦女部의 八部로 分함

二、國民政府를 內政部、外交部、財政部、司法部、實業部、農工部、交通部의 七部와 軍事委員會、大學院의 一委員會一院으로 分함

武漢派請願決議
南京에代表를派遣할러

(東京電) 外務省着電에 依하면 武漢各會의 代表者는 十五日漢口에 大會를 開하고 一、憲法制定 二、官廳組織改正 三、反革命分子의 驅逐 四、軍事財政의 統一 五、非資本主義及國家의 漸進的建設 六、關稅自主 七、軍閥打破 八、國民負擔의 輕減 九、軍事組織의 改革 十、農工政策 十一、官公吏任命規則의 制定 十二、敎育普及 以下十八項에 亘한 請願을 決議하고 代表者를 南京에 派遣하야 此의 實行에 民衆運動을 行하기로 되엇더라

上海盜難頻發
警察無能暴露

(上海十七日發) 最近 租界內에서 白晝에 短銃强盜의 被害가 頻頻한바 去十五日도 午前十時 南京路의 繁華한 場所에서 進行中 自働車를 襲擊하야 三千圓을 强奪하고 其他五件의 被害가 잇섯슴으로 租界警察署는 總動員하야 警戒中이나 아직 一名의 犯人도 逮捕하지 못하엿는데 被害者의 續出로 警察의 無能을 暴露하야 市民은 猛烈히 非難하고 암아서 上海는 無警察의

南軍蚌埠占領 徐州危機切迫
津浦線南端이已動搖

(上海十七日發) 中國側의 報道에 依하면 南軍의 主力은 十六日 蚌埠를 占領하고 右翼은 海州에 向하야 總攻擊을 開始하엿다더라

別報 = (奉天十六日發) 中國側의 確報에 依하면 孫軍은 南軍에게 蚌埠가 占領되어 徐州의 危機가 切迫함으로 津浦線南段이 動搖되고 山東은 再次 戰亂될 憂慮가 잇다더라

唐氏의歸漢은
兩湖地盤擁護가第一

(北京十七日發) 唐生智氏가 南京會議에 列席하지 안코 漢口에 歸任한 에 對하야 各種의 觀測이 行하는바

一、南京을 北軍이 占領하면 上海漢口間의 連絡이 斷絶되어 經濟封鎖를 受함으로 北軍의 進出을 阻止할만한 準備를 必要로 한事

二、唐生智의 期待하는 湖南、湖北의 地盤擁護를 第一로 하고 今後 政治에 干與치 안코 또 軍人으로서의 處地에 歸할事

三、兩湖에 跋扈하는 土匪討伐의 必要가 有한事

四、武漢將領의 卽時歸任을 求한事

五、河南의 情勢가 樂觀을 不許하고 馮玉祥氏의 武漢進出에 備한事

等이 그 原因일듯한바 唐氏의 將來는 國民黨과 不卽不離의 關係를 持續할러이나 進하야 革命事業에 沒頭하는 일이 업고 兩湖의 地盤을 確保하기 爲하야 大槪 內部의 整理에 當하리라고 觀測하더라

滿洲侵略反對
南京政府로부터送電

(上海十七日發) 滿洲에 在한 排日의 反撥이 반다시 잇스리라고 豫期하고 잇던바 果然 그 第一聲이 十七日 各路商會總聯合會에서 放하게 되엇는데 南京政府及總領事를 經由하야 日本政府에 對하야 『滿洲侵略政策反對』의 通電으로 出하엿슴으로 又復 一騷動을 起하리라고 豫想되더라

排日行動不絶

(東京電) 外務省着電에 依하면

蔣氏渡米決心
旅費로五萬元을要求

(上海十七日發) 蔣介石氏의 渡日說에 對하야 其後確聞한바에 依하면 事實無根이오 蔣氏는 아직 浙江省의 故鄕에 在한바 今日 杭州로부터 온 確報에 依하면 蔣氏는 畢竟 渡米의 決心을 하고 旅費로 五萬元을 省政府에 要求하고 政府도 蔣氏의 過去의 功績에 鑑하야 此에 應하기로 決하엿슴으로 近近渡米하리라고 觀測하더라

蔣氏雁蕩山閑養

(上海十七日發) 杭州에 赴한 浙江派의 重要人物은 會合을 마치고 上海에 歸來하엿는데 其話에 依하면 蔣介石氏는 溫嶺에서 東九十里인 雁蕩山에 在한바 出廬할 意思가 업는듯하다 浙江派要人의 杭州會合은 南京을 牽制하려한것이 아니라더라

宋子文氏만渡日

(長崎電) 十六日上海出帆인 長崎丸으로 蔣介石氏가 日本으로 向하엿다는 風說이 잇슴으로 今十七日午後零時二十分에 同地寄港인 同船을 訪하엿던바 蔣介石氏가튼 人은 업고 단지 前國民政府財政部長 宋子文氏만 乘船이다 氏는 語하기를 蔣氏는 오지 안엇고 또 渡日의 必要가 업슬듯하다 然이나 外遊의 途中 日本에 들닐는지 알수

反對世界革命
四人偶像巡街
農露革命紀念準備

(莫斯科通信) 當地各社會에서는 來十一月七日의 無産革命紀念을 盛大히 할 準備에 忙殺한데 그 中에 『챔벌렌』 『무쏘리니』 『포앙카레』 四人의 半身偶像을 高7數丈이 되게 造成하야 놉피 이고 街上으로 몰아다니면서 衆人의 嗤罵에 提供할러인바 그 四人은 世界革命을 反對하는 主要分子에 該當한다는 意味이더라

段氏大總統에推戴
大元帥와並立시컬러
果然이면閻唐도命令에服從

(奉天十六日電) 段祺瑞氏가 突然히 歸津한것은 張作霖氏의 再三次 勸告에 依한것인바 畢竟은 段氏를 大總統에 推戴하고 編馬의 制度와 가티 大元帥와 倂立하야 政治는 一切 段氏에게 委任하라는것인데 만일 段氏가 出馬하면 山西의 閻錫山氏도 湖南의 唐生智氏도 모다 그 命令에 服從코자 現在 使節을 特派하얏다더라

段氏出廬懇請
南北이모다

(東京電) 十六日天津發某所着電에 依하면 張作霖의 歸津勸誘로 大連으로부터 十一日歸津한 段祺瑞氏에 對하야 北方軍閥及南方有力者間에 出廬를 乞하는者가 多한데 或은 段氏로 하야금 和平運動을 이르키는것이 아닌가 觀測하는者도 잇더라

段氏來津은問病

(東京電) 段祺瑞氏가 時局을 收拾하려고 北京에 出馬하리라는 報道가 잇스나 外務當局의 消息에 依하면 段氏는 知己의 病을 慰問하려고 天津에 赴한것이나 時局의 渦中에 뛰어들지 안코 不日 다시 大連에 歸할 豫定이라더라

鳥嶺天險을넘어서 (五)
安民世

聞慶새재 비틀어진길 구비구비 눈물난다 이러한 俗謠가 잇다 萬疊山中에 一條의 길이 通하엿슬뿐인데 오속 左右에는 千仞의 石峰이 닥어섯고 中間에는 溪谷의 谷流가 거칠로 萬古의 근심을 는물이 하소연하며 조은 草木이 울진속에 잘새가지 지저괴고 울고 노래하야 하염업시 지나는 손의 心腸을 도 긋는것이 이 鳥嶺을 지난者의 經驗이라한다 지금은 가을이다 매암이 가을은 버렷의 철이다 山귀뚜람이 소리 빗새 매암이 가귀도 거리도록 謳歌하여 난다 그리고 歲月은 다 노치고 오히려 若干의 소바리를 발바리를 잔돈을 뜨드려고 잇는 山店이 멧戶쯤식 남어잇다 鳥嶺은 아즉도 密林地帶이다 日本人의 長山商店에서 製材機를 設備하고 伐採하다 실히하고 잇거니와 지금도 每日 樵採하러 들어가는 소바리만이 數百에 達하며 松茸따는이 多木 흘는이 其他各種山果를 따러드나드는이가 계절마다 또 數百人式 된다한다 그러나 그것도 멧해동안의 일이요 自然의 富源이 枯渴되면 採取者의 形影이 끈어질것이다 하물며 鳥嶺의 鳥嶺됨도 지금 外지의 일이오 半世紀以後의 이 嶺은 오즉 多少의 묵은 記錄논 歷史의 어느 폐지속에 차줄지언정 이 關門을 넘으면서 先民遺跡의 追慕만 혼자최을 못는者도 거이 업슬것이다

가진생각을 머리속에 되우면서 적이 疲困한 다리를 옴기어 第三關에 達하니 南向한 山田에 콩과 서속이 茂盛하고 半넘어 질어진 石門의 虹口가 滿目荒凉한 맛을 도읍는데 西側의 崩壞한 城隍堂이 잇서 鳥嶺山靈大王之神位를 두엇스니 지금도 巫祝이 만흔 모양이오 예전에는 致誠을 아니하면 鳴한 리가 늘어부럿다는 俗說이 잇다 앗가 第一關에서도 城內에 삼드란 城隍堂이 잇는것을 보앗스나 들어가보지 아니하엿다 冷泉을 차저 漱洗하고 關門밑에 안저 西風하니 忠北槐山인 延豊境內의 山岳이 雄渾秀麗하게 내려다 보인다

數十年前까지도 鳥嶺關의 廳舍가 城內에 잇섯는데 光武隆熙의 즈음 義兵騷擾의 中에 全部兵火에 걸리어 지금은 一帶의 山田으로 된것이 구을러 彼黍離離의 嘆을 닐으키게 한다

『黍離가 안나나요?』

무얼 黍離나 도마천 가지래요 그래도 이 누부채 상이 뒤집히기나 하면 죽거나 살거나 구정이 나지 못살겟서요 부닷저서」

關門밑에서 가티 쉬는 步行客들의 問答이다 이 向上도 업고 意識도 업고 빨어서 社會的으로 아모 힘되지 안는 步行客들의 慨嘆속에도 時代의 소리는 隱隱히 듯을수 잇다

壬辰四月二十五日에 李鎰이 尙州에서 敗하고 二十六日에 聞慶이 陷하엿고 二十八日에 申砬이 忠州彈琴臺에서 敗하니 申砬의 敗함은 鳥嶺의 天險을 廢하지 아니함에 因함이려니와 八千餘의 軍隊로써 金汝岉 李鎰以下諸將을 가지고 一大戰을 할사이도 업시 潰滅된것은 史上의 恨事이다 李鎰이 三百京兵을 거느리고 가하엿스나 市井白徒 胥吏儒生인 故로 三日을 焦燥하다가 單身으로 먼저 갓고 尙州가 空虛하엿거늘 倉穀으로 散民을 誘하야 八九百의 新軍으로 賊砲聲을 들으면서 北川邊에서 習陣하엿고 賊이 이미 陣前에 達하엿거늘 斥候도 업시 光報者를 惑衆의 罪로 斬하고 大將의 威風을 내이다고 名馬에 긴 고삐달어 隨從을 늘어세웟다가 敵이 肉迫하매 潰散하는 烏合의 衆을 뒤로두고 앞서 달어낫고 鳥嶺을 거우직히다가 彈琴臺를 向하야 금방 몰라가니 李鎰의 敗狀은 狼狽함이 甚하다

令公許國之忠 人不可及이라고 申砬의 挺身出戰하는데는 今日의 吾人도 三百三十六年前의 柳西厓와 同感이다 그러나 軍官을 召募하매 應募者가 거의 업섯고 兵이란者는 市井의 惡少이엇다 「賊勢甚盛 實難防禦」라고 먼저 怨鳴을 내지르고 二十六日로써 敵의 斥候가 벌서 鳥嶺을 넘엇거늘 報告하는 軍官을 妄語한다 斬하고 「賊無甚」 鳥嶺을 固守키를 主張하엿거늘 金汝岉이 「賊與爭鋒」이라고 「迎入廣野以鐵騎蹴之」라고 나데업는 壯膽을 吐하고 月際에 가득찻든 敵兵이 彈琴臺를 包圍하매 背水한 軍이 齊潰하야 漢水에 싸지거늘 「君이 또한 免하기를 求하느냐」고 함의 더불어 數十敵兵을 죽이고 因하야 陣沒하니 忠州의 敗는 그 處置함이냐? 總壯함이냐? 『……吾等誓報無助 男兒死國職耳 但國恥未雪 壯志未成 是以負恨』이라는 金汝岉의 그 子孫訣別한 글이 지금에도 오히려 淋漓慷慨하야 光焰이 陸離케하는바이다

吉、黑에飛檄
終始一貫、目的達成
奉天國民後援會

(奉天十七日發) 奉天에서는 排日은 張大元帥의 聽認으로 日本人에 對한 態度는 커녕 悠健히 되는듯하나 國內的으로는 如前히 排日思想의 鼓吹에 腐心하야 여러가지 宣傳과 手段으로써 强硬하게 繼行中이라는바 探聞한바에 依하면 二、三日前 外交後援會로부터 吉林、黑龍兩省國民外交後援會에 對하야 左와 如히 通電을 發하엿다더라

日本은 三島에 不過하고 人口는 五千餘萬에 達하야 我東三省에 移民하는者가 多數에 達하엿다 然한데도 殘惡을 報答치 안을뿐 아니라 現今 我東三省을 取하려 하니 其疾惡無道함은 實로 悲痛한 일이다 我等代表는 終始一貫하야 官憲의 後援이 되어 不撓不屈로 目的을 達成하기에 努力할것이다 하엿더라

臨江縣警甲

(奉天十七日發) 臨江縣에서 狀態이라 當局에서는 共産黨員 後援部에 潛伏한것이라고 注目하더라

排日裡面에
日商人潛在
連累도二三人

(奉天十七日發) 奉天排日運動의 裡面에는 排日外交後援會幹部의 一人인 杜重遠과 小倉克己라는 日本商人이 潛在하야 벌서부터 排日運動의 先鋒이 되엇다는 嫌疑가 잇서서 某方面의 取調를 밧고 此外에도 二三連累가 잇는듯하야 그 調査는 此方面에 波及되는 模樣이더라

奉天排日로

奉天의 排日運動은 中國官憲의 取締가 徹底치 못한 外에 依然繼續되어 日本人通學兒童의 登校를 妨害하고 暴言을 加하는 形便이며 外交後援會에서는 國貨提唱을 하야 日貨排斥의 運動을 繼續하고 다시 最近은 同會內에 宣傳部를 特設하고 排日의 宣傳文을 刊行하기로 內定하엿스며 또 商務總會에서는 排日의 宣傳文을 揭示하고 東山省

日貨搬入又阻止

(奉天發) 十七日午前九時 奉天兵士數名이 搬入된 日貨를 小西邊門內로 搬入하려다가 又復 小西正門에서 阻止되엇다 右는 日本商人에게 搬入을 하게한 것이 아닌데 從來 日本商人은 最近에 至하야 中國側과 交涉하는 一方 事態의 解決을 熱望하는 同時에 一部日本商人間에는 此際에 國民外交

居留民會看板塗抹

(奉天十七日發) 昨夜 奉天居留民會의 看板을 白墨으로 塗抹한者가 잇섯는데 居留民會에서는 中國人의 排日的 行爲이라 하야 嚴重抗議하기를 決하엿더라

新聞宣傳을怨尤
赤色系의煽動은虛說
【張作霖의松井顧問談】

松井張作霖氏顧問은 奉內參謁長과 同車 十七日午前九時四十分 京城驛通過特急車로 渡東하얏는데 車中에서 語하기를 奉天에 在한 排日騷動은 全혀 滿蒙會議를 日本新聞에서 너무 誇大히 取扱한 結果 中國民衆이 激昂하야 그가티 된것으로 新聞紙上에 宣傳되는 것과 가티 큰것이 아니요 北京大學의 小學生에 對한 投石云云等은 兒童의 作亂이다 張作霖氏로서는 아직 何等의 感想을 가지고 잇지 안코 日本의 滿蒙政策의 內容如何를 알지 못함으로 態度를 表明키 難하나 如何間 政策의 內容이 判明되는 同時에 解決되리라 이는것이 分明하게 되는 同時에 多少가지고 잇든 誤解도 解하게 될터이며 赤露와 其他共産系의 煽動은 全然업고 勿論 樹宇露氏의 煽動은 업다 張氏는 排日은 最初 自己가 煽動한것이라고 宣傳됨에 對하야 多少 憤慨하엿스나 滿蒙謀略案의 交涉繼續은 張氏로서는 希望하는바로 지금 日本政府側이 爲先 中止한 模樣이나 如何間 開始는 近近이 되리라고 余의 渡東은 何等政治的 意味가 업다 余는 溫泉岳에 登한後 大阪을 經하야 東京에 갈러이나 朝野의 政客과 面會할 豫定은 업다 三週間 滯在後 歸着할 豫定이라고 語하엿다 그러나 時節이 時節임으로 氏의 渡東은 一般의 注目을 하더라

森林政策確立
資源을開發

(東京電) 農林省은 日本의 木材自給自足의 處地에서 日本의 森林政策을 確立하는 同時에 다시 滿洲에 在한 豊富한 森林에 着目하고 此를 伐採하야 日本으로 輸入할 計劃을 貫徹하야 外材輸入防遏을 圖할 計畫을 가지고 잇다 現在 日本은 條約上 鴨綠江沿岸의 森林採伐權을 가지고 잇고 日本政府는 伐木公司로써 伐採를 施行시키는데 沿岸森林富源의 開發은 얼마 되지안는 狀況이다 滿蒙의 經濟的 發展을 重視하고 滿蒙資源의 開發에 依하야 兩國共存共榮을 圖하려한다 伐木公司의 伐採期間은 今後 六個年이면 滿了되는바 條約上의 權利繼續을 確保할 必要가 잇서서 外務當局과 農林省當局의 着目도 玆에 一致되어 鴨綠江森林資源에 對하야 日中協力下에 大大的으로 此의 開發에 努力하기로 되엇슴으로 近近 具體的 發展을 觀할러이더라

在滿經濟協同
日露接近으로、
折衷主義의諒解成立

(東京電) 中國側은 北滿의 物資開發을 自己의 手로 行하기는 到底히 不可能함을 熟知하면서 日露兩國이 最近 經濟的 接近을 함에 對하야 故意로 妨害하는 態度를 가지고 各種鐵道의 敷設에 依하야 東中滿鐵兩鐵道의 發展을 害하려고 한다 此는 滿鐵에 對한 脅威인 同時에 露西亞에서는 中東鐵의 利益을 害하는 것이므로 또 中國에게 對하야 非常히 厚意를 가지고 中國에 對抗하며 滿洲에 在한 日本의 軍事的 壓迫及條件을 除外하면 經濟的 協同行動을 取함에 原則으로서 折衷主義로 諒解가 되어 兩國의 經濟的 協同行動이 되엇더라

學位授與에는
文相認可不要

(東京電) 現在 博士號의 學位는 各大學의 敎授會議에서 論文을 審査하야 博士의 稱號를 決定한 後 다시 文部大臣의 諮問審査會라는 認可를 要하야 大學이 此를 授與하기로 되엇는바 文部省에서는 今回 認可不可用事項의 整理에 關聯하야 學位授與에는 文部大臣의 諮問審査會라는 認可를 要하지 안키로 決定하엿슴으로 現行學位令은 近近 改正될러이더라

畜産大會
十八日開會

九月十八日 景福宮內勤政殿에서 中央畜産會主催 第十一回全國畜産大會를 開催하엿는데 八百有餘會員과 關係者가 相集하고 來賓으로 湯淺總監 谷局部長이 出席하야 午前十時 大會委員長 池田殖産局長은 開會辭를 述하고 中央畜産會頭 平山成信男의 式辭, 會員總代 足立丈次郎氏의 答辭가 잇슨後 畜産功勞者及有功者에 對한 表彰이 잇섯고 此에 對하야 受賞者總代 京畿道 忽那龜十代氏 答辭 山本農林大臣의 告辭(代讀) 宇垣總督代理祝辭(湯淺總監代讀) 米田京畿道知事祝辭等이 잇슨後 講演에 入하야 午後三時三十分 閉會 朝鮮畜産協會長 園遊會가 잇슨後 第一日日程을 終하고 午後七時부터 公會堂에서 畜産獎勵活動寫眞을 公開하얏더라

畜産大會議案

明十九日 會議에 附議할 議案은 左와 如하다더라

一、日本食糧問題의 解決上 畜産에 關한 施設方策如何 (中央畜産提出)

二、有畜農業促進에 關한 件 (朝畜)

三、牛肺疫研究促進要望에 關한 件 (同)

四、檢疫制度改善의 件 (敦賀鮮牛移入商)

五、家畜鐵道運賃低減의 件 (同上)

六、慶北迎日郡○項에 移出牛檢疫所를 設置할것을 當局에 建策할事 (迎日、慶州、盈德四郡)

七、乳肉卵共同處理獎勵規則에 基한 獎勵金을 增額하야 共同施設의 普及을 企圖할것인데 該規則은 從來 農家의 副業에 對하야만 適用한것임으로 그 範圍를 擴張하거나 또는 他方法을 設하야 都市에서 搾乳業者의 共同施設에 對하야도 國庫補助의 途를 開할것 (東京牛乳畜産組合)

八、家畜市場法及牛馬商取締規則을 改正하야 家畜取引法制定의 件 (同上)

八面鋒

○段祺瑞氏들, 大總統으로 推戴한다고, 段氏가 出廬한다면, 老妄이지

○奉天排日運動의 裡面에는, 日本人이 잇다고, 以夷制夷는 잇섯다더니, 以日排日은 처음보는것

○日露兩國의, 在滿經濟的協同이 成立된다고, 利益에 가서는, 赤白色의 區別이 업나

○國境無電도 實成, 守備도 增員, 鐵瓮城을 자아낸는군

佛代表軍縮力說
安全保障問題도研究

(제네바十六日發) 國際聯盟總會第三委員會에서 佛國代表 폰쿠르氏는 國際聯盟이 取扱한後에 軍備縮少를 하지안코 一般的으로 하는것이 아니라 先決問題가 잇다고 力說하고 來十一月의 聯盟主催軍縮準備委員會에서 安全保障의 問題도 研究할것이라는 決議를 提出하엿더라

루델氏政界復活

(나우엔十六日發) 獨逸國粹黨首領 루델博士는 目下 政界를 隱退하고 잇는바 不遠間 政界에 復活하야 選擧區에서 人民黨으로 出馬하리라더라

對英通商希望
交涉將開始
勞農政府

(倫敦十七日發) 「쏘베트」政府는 不遠한 將來에 英國과의 國交斷絶前의 通商關係를 回復시키고저 交涉을 開始하리라고 觀測한다 「쏘베트」側은 英國債權者의 要求를 解決하야 自國産業을 發展시키려고 英國利子의 融資를 希望하고 잇는것이라고 觀察하더라

特別廣告

僞造藥注意

미국극상품보재약

▲신톄의외부와내부를건강케하는이세상에 데일귀중한 강장제(强壯劑)올시다

▲이보재약은보통보재약과 달너서신톄의 모든불결한것을세척하게하야인생의신생명을줍니다

▲이약을먹으면구미를도읍고 소화가잘되며 피를풍부케하며신경을건강케하나이다

▲보통보신재를먹어도 효력이업거든이신긔한약을 먹으시요신긔한영약(靈藥)은먹을때에만 효험이잇슬뿐아니라 먹고난후에는 큰효력이잇슴니다

▲누구시든지건강재를 요구하시면미국극상품보재약을 먹으시오 장수하오리다

미국극상품만병수

▲이영약을복용하고 수십만인은효험을보왓습니다 이영약이수십만인을구원하얏슨즉 오늘까지시복(試服)치못한 여러분도복용하시면효험보실줄로확신합니다

▲만일병이나서신고하시는 여러분은한번잡서보시오 백가지약을먹어도효험이업는 여러분은속히복용하야보시오 효험이잇스리다

▲약을복용코자하와 광고책(廣告册)을 보시고저하시는분은엽서(葉書)로써본원에롱지하시면 무대진정하게삽나이다

▲이영약에합당한병의 일홈을늙어말할수업기에 대강몃가지병만긔록합니다

(보병)本病自得病、(담종)痰痛(감장)痔瘡(반신불수)半身不遂(해천)咳喘(삭요증)數溺症(신경통)神經痛(골절통)骨節痛(골통)骨痛(근골통)筋骨痛(목쉰병)失音(나력)瘰癧(채독)菜毒(습긔)濕氣(저병)積病(황달)黃疸(풍병)風病(가래토시)魚口痛(종긔)瘇氣(농종)膿瘇(부종)浮瘇(대창)大瘡(피풍)皮風(체증)滯症(모든풍병)諸風病(각긔)脚氣(음창)楊梅瘡(부모쇠바든창)遺毒瘡(연주창)連珠瘡(방광습열)膀胱濕熱(음호열)陰戶熱(신열)腎熱(고질)痼疾(수창)水脹(복창)腹脹(편두)片頭(폐염)肺炎(마른긔침)乾嗽(로담)吐痰(오랜긔침)久咳(입에암내)口氣變臭(협괴에피어린병)肺血游(유병)遺病(인후)咽喉(현훈)眩暈(식욕부진)食慾不進(만성임질)慢性淋疾(기타내외과각종)其他內外科各症

미국극상품금계랍

금계랍은여러종류가잇스나 데일조흔금계랍을 쓰시고자하시면미국극상품금계랍을쓰시오 갑슨다른금계랍보담 조금고등하나효력은몃배나더잇스니결국빗산금계랍은아니올시다

▲美國極上品補材藥 一瓶定價金 貳圓

▲美國極上品萬病水 一瓶定價金 壹圓九拾錢

▲美國極上品金鷄納 一瓶定價金 貳圓四拾錢(三十瓦) 半瓶定價金 壹圓貳拾五錢(十五瓦)

勿論某處하고引換代金으로酬應함

廣告册을見코저하시면無代送呈함

美國醫學博士 朝鮮釜山 魚乙彬 告白

義州富豪家에 拳銃青年또出現

◇출몰한경관은헛바람만잡아◇ 市日이면武裝하고嚴戒

기보=평남파평북량도를무대로수만흔경관이엄중한경계선을무인지경가티돌파하고 선천의흥하는 권총대는근거를만주(滿洲)에둔 참의부원(參議府員)으로 그간각처에서 다수한○○금을 모집하야가지고 본부로도라가는도중회천(熙川)위원(渭原)초산(楚山)등여러곳에서수색하는경관과 충돌되어 맹렬한교화를거듭하야 단원몃이중 한명은죽고 한명의부상자를내인후 어데로인지종적을감취버렷다함은 두차보도한바이와거니와 그들의 거동인지는알수업스나 수일전에또 조선복(朝鮮服)넘은 청년두명이 의주군고성면룡산동(義州郡古城面龍山洞)부호장현식(富豪張賢植)박형순(朴亨淳)외한집에 침입하야 권총으로위협하며 자긔는 조선○○를복덕하고 만주에근거를둔 ○○단원이니 군자금을 대공하라고강박하얏스나 마츰내도이업스매 목뎍을달치못하고 종적을 감추엇섯는데 이소문을들은 소관신의주경찰서의주고성면경찰관주재소(義州警察署義州古城面警察官駐在所)의소장암전부장(岩田部長)은 본서에응원을어더가지고 밤낫수색에 노력하얏스나 그들의 거취는 오리무중에뭇치고 말앗다는데 시절이 시절임으로 린근경찰은 장날(市日)마다 무장경관으로 엄중 경계한다더라(양시)

各地方主義團體 全部排擊決議

在日勞總、新幹、青盟決議 嶺南親睦會를契機로

소위령남친목회(嶺南親睦會)가 지난사월에 조직되엇다는 보도가세상에한번전함에재일본동포의각긔관에서는물의가몰연히분긔하여 지난십일오전 열시부터재일본 조선로동총동맹(在日本朝鮮勞働總同盟)은 림시집행위원회를열고 토의한결과 령남친목회는 그발긔취지 조직형태구성분자로보아서일종유령가튼디방주의단데에 불과한것이라고규정하야 절대배격하기를 결의하고이뿐아니라근래소뿌르조아정상계급(政商階級)은그활거뎍지반(割據的地盤)을만들기위하야 봉건시대폐물인디방벌(地方閥)을 고취하고 잇스니 이것을 그대로 방납하여두면곳디방정당의형태로서전민족뎍단일당에로운동뎍으로대립하여민족뎍총력량을파멸할것임으로이번령남친목회배격을 긔회로 호남동우회(湖南同友會)오성구락부(五星俱樂部)등 디방주의단데를[illegible]히배격할것까지 결의 하엿스며 지난십이일신간회동경지회(新幹會東京支會)는지난십삼일재동경청년동맹(在東京青年同盟)도각기집행위원회를열고이상과가튼 리유알에서 일제히 배격을 결의하엿는데만일령남친목회가해톄치안코기타 디방주의 단데가지[illegible]치안는한에는재일본각단체는합력하여그정톄를해내외에 대극뎍으로 폭로하는동시에디방주의에대한박멸운동을전국뎍으로이르킬작정이라더라

毛髮修飾과香料만 六億三千萬圓

머리지진갑만일억사천만원 【黃金國美國女子얘기】

미국「뉴욕」의미용학원 (美容學院)에잇는「천바렌」양(孃)의말을들으면 작년에「아메리카」의 부인들이던괴「파마」로머리지지는데 쓴돈이칠천오백만불(弗)로이것은 작년에미국해군에서 선조(新造)한군함(軍艦)갑의사배(四倍)인바이것도 전「아메리카」의 부인이사용한것전부가아니라일부분으로 이외에도 머리치장하는데들은 방법으로쓴것과기타냄새나는향료(香料)갑으로쓴비용을 다한어번에계산하면 삼억이천오백만불이라는놀라운거액(巨額)으로 즉미국부인은일년동안에 모발치장하는데 만삼억불이상을업새는것으로 이것은작년도미국해군청(海軍省)전예산보다 삼억일천칠만불을더쓴것이라더라(뉴욕통신)

信川에開催한 科學講演大會

황해도신천읍에서는지난십오일오후팔시부터 동십일시까지 공립보통학교에서 신천읍내 각단데의후원으로과학강연대회가열엿섯는데 처음으로부터 끗까지 대회는령리에 대한물맛치엇다는바연제와연사는아래와갓더라

科學은人類의幸福 申洪均

朝鮮의現狀을보고 李益鉉

科學을배우자 金茂鳳

科學家

科學을힘써宣傳하자 金斎鳳女史

實際的科學生活時機臭膨千

황소가殺人 안성읍내서

안성군읍내면 옥산리(安城郡邑內面玉山里) 삼백사십팔번디김청선(金淸先)(五三)은 지난 십륙일오전 아홉시경에 황소(黃牛)에게바치어죽사하엿더라(안성)

巡查殺害主犯 新堂里에出現

불원간톄포될듯하다고 ◇東署總動員活動

시내동대문서김순사(東大門署金巡査)를살해한 주범 김원식(金元植)의 행방에 대하야동서는물론이오 시내각서에서도 전력으로 수사하는중인데 자난십륙일저녁때에는 그진범인인 김원식이가 시외신당리(市外新堂里)에잇는진개장(塵芥場)부근에 엇더한아는사람의 집에들어갓다는보고가잇섯슴을동대문서(東大門署)에서는사법주임이하가 총동원으로 신당리일대를낫낫치 뒤젓스나 범인은벌서어데로인지 종적을 감추워버리엇는데 신당리에는 일요일임에도불구하고 계속하야 경원총출동으로광희문(光熙門)방면과신당리(新堂里)일대에서 경계망을늘여 며수색을 개시하는등거의잠도못자고 대활동을 하는중인데

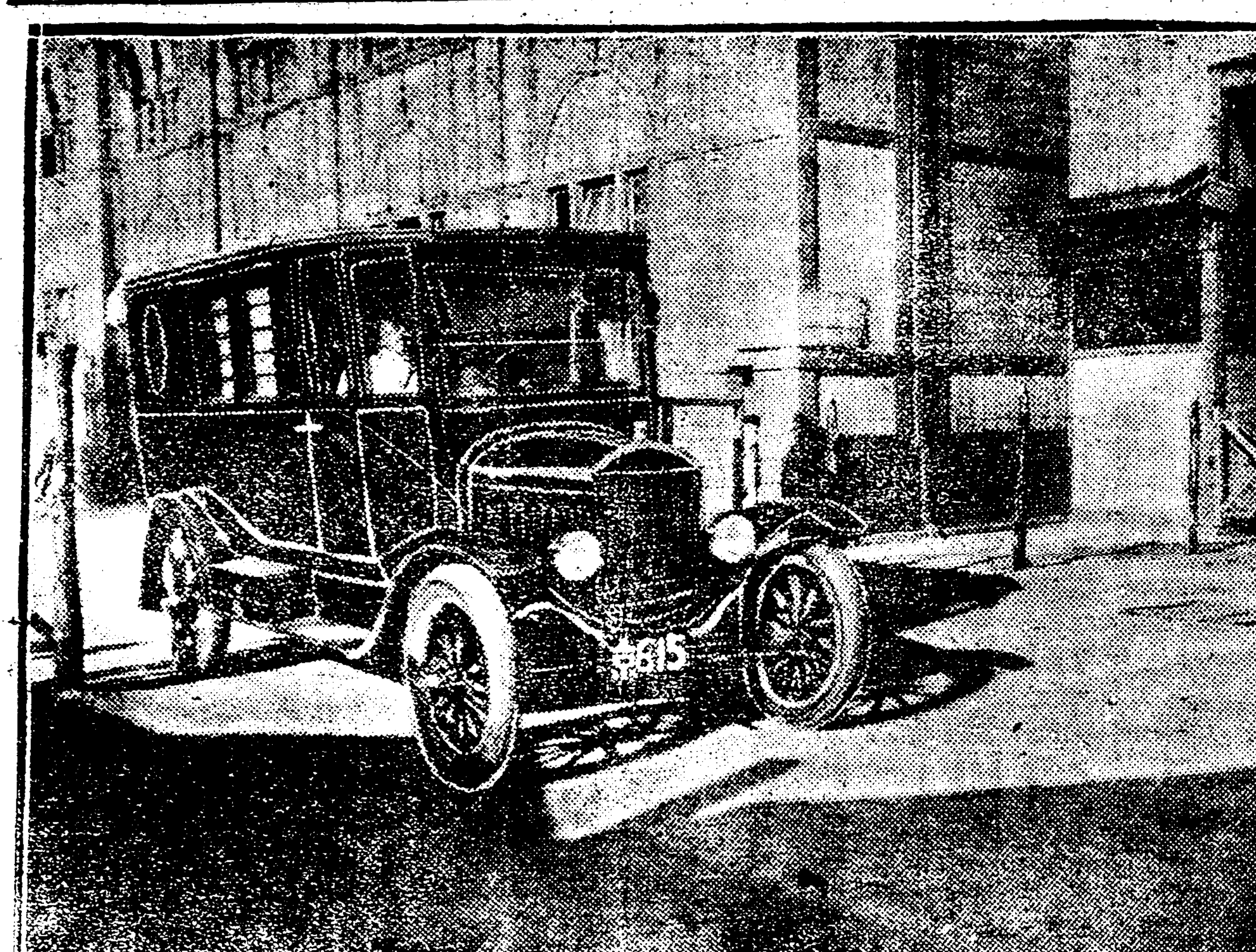

쓸쓸한법당압헤피고실은자동차만오락가락

無錢空中旅行 서서인의별난계획

서서인(瑞西人)의나페쓰라고하는 사람으로부터 파리발신(巴里發信)으로 십륙일북해도 함관시(北海道函館市)로 한장의편지가왓고 재동경서서 공사관(在東京瑞西公使館)에도 그와가튼편지가왓는데 그것은「파리」(巴里)로부터 세계일주비행(世界一週飛行)을하는데「나페쓰」가 주장이되어불란서,이태리사람도 참가하는 개인뎍계획으로서 비용도 아모것도업고 가는곳마다 데재비(滯在費)와 연료(燃料)를 어들 작정이라는 공중무전려행(空中無錢旅行)인데 일본으로갈터이니 그비용일테를 생각하여 달라는남다른계획이라더라 (동경전)

東三省排日餘波 同胞에게退去强迫

일본령사관을설치하게된근원인은 조선사람이만히이주한때닭이라고 不安恐怖中의居住民

최근일본정부의 만몽정책문데(滿蒙政策問題)로인하야 중국의 동삼성(東三省)일대의 배일(排日)소동은 점점격렬하야 진다함은 련일보도되는바 이어니와 중국인들은 동삼성각디에령사관(領事館)을 설치한것은 조선사람이만히 이주하야 산재한때닭이라고하야 종래로 조선동포에게대한 압박이심하던중 근자에는 봉텬배일시위운동(排日示威運動)을참긔회로 더욱심격하게되어 즉시퇴거하라고 명령이라고하면서 강요하는 때닭에 이곳에거주하는 조선동포는극도로 불안한중에 잇다더라(봉텬뎐보)

國營漁場日本漁父 赤化宣傳判明

일본는엄중항의를대츨 國際問題까지惹起

「캄차카」의로국국영어장(露國國營漁場)에서 취합되얏든일본어부(日本漁夫)들이최상환(最上丸)은이십칠일오후 비서에 일본 함관(函館)에 입항하얏는데 관헌의취됴가극단으로 엄중하야 수명의 어부는 검속되엇고가장위험인물로 지목되는 함관시약송뎡(函館市若松町)목십칠번디 택성영길(澤城永吉)(三八)은 이십오명의 어부는드되어오후아홉시반에 십수명의 경관에게수송되어수상서(水上署)로불녀가구류(拘留)되엇고 그남어지어부들은 배속에 감금되엇채로 상륙을 허가치안이 하얏는데 사실이 명백하게 되엇슴으로 피드되어 적화선전(赤化宣傳)을 바든질 일본정부(日本政府)는로국정부(露國政府)에대하야 엄중히항의 (抗議)할터이라는데 중대한 국제문데(國際問題)로 될뜻하다더라(동경뎐)

그중에도 그방인에 손해를 봣다하야 손을 닷치어병원으로 치료하려가는자는 모다 취도를밧는

경찰에서 작우간 범인에데포는 불원간에될듯하다더라

貨物取扱不注意 荷主에게不親切

황해도신천에서생긴사실 一驛一店弊害實例

일역일뎜주의(一驛一店主義)는조선운수계(朝鮮運輸界)에오래동안 문데가되어온것은 어미다 아는바이어니와 이로인하야그몽안황해도신천(信川)에서는운송업자들이합동하야 신천운수창고 주식회사(信川運輸倉庫株式會社)를설립하얏섯는데 동회사가 설립된이후로 회사측에서는 (一)그네들의독전뎍 세력만을밋고 회물취급(貨物取扱)을주의치아니하며 (二)하주(荷主)에게대한태도가 항상불친절하며(三)운수임의차률(運賃出入貨物)에편하야일반상거래에바닷뎍행위(獨奪的行爲)를감행함으로 이에어르러 일반하주(荷主)들은크게분개하야그대책을강구한결과 위선 하주측대표(荷主側代表)로정병필(鄭炳弼)리종희(李鍾熙)리래환(李淼煥) 의삼씨가선정되어 전긔삼씨는상경후철도당국(鐵道當局)에 대하야 전긔세가지의폐해를 어떠한이점 (一驛二店) 이상으로하여달라는진정을하얏다는데 만일들어주지아니한다면신천의 하주들은결속하고 회물을 운수회사에의뢰하지안코직접 신천신경포(新漿浦)에내어 선편(船便)으로진남포(鎭南浦)로운수하리라더라

同友會總會 지난십삼일

경성공회당(京城公會堂)에서 동우회총회 (同友會總會)를 개최하고 계속하야 동회주최로전조선 운수업자대회(全朝鮮運輸業者大會)를개최하기로 하엿는바 부의사항(附議事項)은 한층 준비위원(合同準備委員)을동우회측으로부터도 선출하기로 된 결과 이에대한권한(權限)과 및 종래의경과보고가잇스리라더라

現在警察部在勤刑事의非行 女學生을誘引해金錢騙取

‖대만의인육시장에팔려갓다가미국인에게구조돼 래화녀자관에재학중형사에게도뺏기고목울붙린‖ 【被害者는崎嶇한運命의主人公】

수일전부터 시내 종로서고등계에서는 시내모처로부터 자칭경긔도 경찰부형사(京畿道警察部刑事)라는리헌용(李憲鎔)이라는사람을 인치하야다가 길야(吉野)경부보가 주임이되어 련일엄중취됴중이라는데종로서에서는사건을 걸머비밀에 부치고발표치아니하나 모처로부터 탐문한바에의하면 전긔리헌용이라는자는조선녀자로써일즉이긔구한운명의 번롱을바더 대만(臺灣)의 인육시장(人肉市場)에서 가진고초를격다가다행히인정잇는어떤미국인(米國人)에게구조되바되어그사람의보증으로서 시내인사동래화녀자관 (仁寺洞泰和女子館)에서 영어(英語)공부를하고잇는 강복순(康福順)(二九)이라는 녀자의 미모에취하야 항상조치못한 야심을품고잇든중 써마츰 지난십삼일조선공산당대공판(朝鮮共產黨大公判)으로인하야 전시내의 각경찰이 눈코뜰새도업시 분망한것을 긔회로 모종의야심을 실현코자그는 지난십삼일밤에 전긔강복순을 차저가서 잠간취조할일이잇스니 종로경찰서까지 함께가자하야 그녀자를 유인하야다가 가자든 종로서에는 가지안코경긔도경찰부압까지 가서는 잠간 거기섯스라하야 그녀자를 문압헤 세워노코 손님이나 잇는체하고 경찰부속으로 들어갓다가 다시나와서하는말이어데서 돈을 오십원만 맛들어오너라 베도 조토록하야주려하나 비용이잇서야 할터이니한이십원만할수업겟느냐? 함으로 아무것도 모르는천진한 복순은 월번돈다옹을 마지못하야가진돈금반지(金半指)몰수시련당잡히어 이십원을 만들어주니그자는그 돈을 바든후또다시 그녀자를 다리고근처 모려관(某旅館)으로가서몸히러지도안는 자긔사정을 주는일방 감언리설(甘言利說)로써 자긔의 야심을 만족시키고자 짐승가튼 욕심을 채우라할지음에일편으로종로서에잠간다녀온다든강복순이가도라오지안는것을본래화녀자관책임자들은하도이상히생각하야즉시종로서로가 보앗스나 도시그러한일이 업다함으로 이에래화녀자관 책임자와 종로서원사이에는 일대소동이 이러나 그자의 행방을엄탐하든중 결국 종로서원에게 발견한바되어 그녀자는 도모래화녀자관으로 몰려보내고 전긔경긔도 경찰부형사라는 리헌용이라는자는 계속하야 엄중취조중이라는데 종로서 에서는 동사건의주모자이 현직경찰부 형사임으로 사건의내용을필머비밀에부친다더라

解決三週日에 學生은依然休學狀態

‖실습평계로공부다운공부안시키고 당국자는몸을사리며교섭에응찬해‖ 父兄委員會抗議提出

재등(齋藤)이라는교무주임 일개인을위하야지리한세월을보내며 수백학생의 귀중한시간을희생(犧牲)식히든 시내숙명녀자고등보통학교(淑明女子高普)에서는문데가 해결된오늘에 일으러서도 당국자의 성의가 보이지아니하야 매일자습(自習)식힌다는구실(口實)로 한시간이나 두시간식밧게는 교수치아니하고 선생들이다수히 결원(缺員)이 되얏서도 이것을 엇더케처리할생각을 도모지아니하야 해결된지이미삼주일이되어도 하등의 성의가업는모양임으로 학부형측에서는 양명회(養明會)측에서 어더 학교당국과 교섭하고자 면회(面會)를 청하엿스나 면회를 거절함으로 학부형측위원회(委員會)에서는 신칠일에 학부형회를 열고 아래와가튼 항의(抗議)를 하얏다더라

◇抗議書內容

一、長時日의紛糾가거우汔나生徒가登校하엿슴에不拘하고二週日間이나지나가는오늘날까지每日一二時間以上의授業밧게업시自習이란口實로生徒들은거의放課狀態中에放棄하는것은絕對로不當함

二、八十九名의無期停學이이때重大한犧牲이엇거늘새로히九名의生徒에게無期停學을命한後左右로秘託하고지금까지登校시키지안는것은校當局의態度가依然無誠意한것임으로認함

三、當局者는卽時로引責할三教員을此際로써復職케함이當然하거늘態度를曖昧히하고時日을遷延시키는것은그心事가더욱公明치못하다고認함

四、右三項의事項에對하야校當局은至急誠意잇게解決함을要求함

右外에必要에依하야는學父兄大會를召集할것을決議함

萬歲學生九人 今日에出獄

리명림만은나오지못해 鐵窓呻吟一年有餘

이천만창생(蒼生)의 만곡루(萬斛淚)를 뿌려주시며 반도최종의대왕순종(純宗)의인산행렬(因山行列)이 금곡의유궁(幽宮)으로행하옵시든 작년륙월십일에 관수교(觀水橋)압헤서 ○○만세를 불러일시큰파문(波紋)을이르키고 결국긔소(起訴)되야 경성디방법원에서징역(懲役)일년을 오년간집행유예에 처한다는판결을 바닷다가검사정(檢事正)의공소 (控訴)로말미암아 경성복심법원에서 톄형일년(體刑一年)의판결을밧고 이래복역중이든학생 십일인은 그동안만긔(滿期)가되야 십구일에 출옥하게되얏다는데 그중에리명림(李明林)한사람만은 이번공산당사건에 관계가잇다하야 방금공판중임으로 출옥되지못하고 박하균(朴河均)은 함흥 (咸興)형무소로이송하얏고기타는모다출옥하는사람의 성명은 아래와갓다더라

李天鎭(大濟)▲李先鎬(中央)▲朴斗鍾(青年會)▲黃廷煥(中東)▲李東煥(中央)▲朴龍圭(中央)▲柳冕熙(中央)▲郭戴文(中東)

些少한言爭으로 隣人을毆打致死

소길마가저갓다고싸호다가 창자를뚤어트리어죽사하게

상주군 상주면 죽전리오백구번디(尙州郡尙州面竹田里)림팔구(林八九)(三五)는지난십이일오후일곱시반경에 동면동원리(同面東院里)권준명집고인 (李俊東屋人)서준경(徐俊京)(二三)을 뜻나 자긔의소길마를 가저갓다는 사실로말다툼이생겨 한참동안 싸호다가필경은 준경의압부로마구 더려죽사케하얏든바 이 급보를 들은당디경찰서에서는 즉시 현장을출장하야 보낸후 범인을 체포하는동시에 사테를해부한결과 소장(小腸)두곳이두러젓슴으로방금엄중 취됴중이라더라(대구)

大同興信社 해산설부근

대구부남성뎡 (大邱府南城町)에잇는 정근수 (鄭槿洙) 씨의 경영인대동흥신사 (大同興信社)는 인사백반 (人事百般)의 중요한사건을 마라 그진상을됴사하야 주는것이비동사의 지사인경주지사(慶州支社)에서지사원의잘못으로인하야문데가생기어책임상 지사장은 취소된일이잇섯는데 이것이엇지 엇지되어결국허가가 상당히잇고 아모혐의업는대동흥신사본사가유령단데이며 사긔전문으로 해산되엇다는풍설이 전하야 그와가티파동이라는데 경찰서 보안과에서는 절대로 해산시킨일이업다하며 동사에서도 또한아무와지아모지명을밧은일이업다더라 (대구)

종명자

평남순천군 (平南順川郡)에잇는 모학교장 (某學校長)의녀식가등신자 (加藤信子)(二○)와동지에잇는운뎐수배광수(白光壽)(二三)사이에는오래전부터 서로뜻이맛자서 사랑을속살거리든중 그들의 부모눈치들을고 은면중북인하여 오던바 이사실을 탐문한 순천경찰서장은▲일본녀자와 조선 남자간의 큰수치라하야 전긔신자의부모에게권고하여신자를일본에다려다두게한후▲운뎐수 배광수 다고려거명뎡을 하엿슴으로 배광수는그러치안흔줄을 설명하엿스나▲서장은자동차회사주임과 공정하여 그들 순천서리거케한 사실이 잇다고이런서장득일선 융화」의빈대자이로군

逆日에暴風雨 지난십이일

영월군 예송면송내동

[illegible]에는 지난십이일오후부터 내리퍼붓는 폭풍우(暴風雨)로인하야 평창강물이증수되어 교통이두절되엇스며또한 몽읠곡평우로 동해면(東海面)에잇는 [illegible]에 포도밭일천관(一千貫)이떨어졋는바 손해는일천삼백원이나 되엿스며 방금도사중이라는바 보기드문폭풍우(暴風雨)라더라(여주)

奉化에雹災

◇지난십오일에

[illegible]에서 지난구월십일오후팔시경에 나희칭십오세되어보히는 파리한용모의 남자가 소나무에 목을매고죽은것을 그동리에서 김영준(金永俊)(二五)이가발견

지난십오일오후한시경부터 봉화군 봉화읍내(奉化郡奉化邑內)에는 폭풍우 (暴風雨)가내리기 시작한결과 약삼십분간공중에서 큰우박이와서 농작물에 피해가상당이 만흔바 손해 액을 방금 조사 중인 데 이와가티 큰우박은 근래에 드문것이라더라(대구)

國境密輸入品 罰金만二百萬圓

밀수입으로생기는벌금 ◇結氷期가最甚

신의주(新義州)에 세관관리(稅關吏)와국경경찰관여러에 쐬어 파견된 세관출장소의 압록강연안(鴨綠江)연안이십팔개소와 두만강(豆滿江)삼십이개소와 두만원동이 엄중이감시하는눈을 빼서로숨여가며 밀수입하는 물품이만흔바 이들물품은 머개견포(絹布) 소주(燒酒) 모포(毛布)연초(煙草)귀금속(貴金屬)등을위시하야 기타견래만상으로 그밀수입하는 방법도극히 교묘하다하며 그밀수입품의환산액(換算額)은이루헤아릴수 업슬만큼거액(巨額)인바 총독부 재무국세무과(財務局稅務課)의 됴사에의하면 소화원년도의 밀수입품을발견하고 몰수한물품을 처분한금액이 약십일만원에 달하고또벌금과 기타과료로 수입된것이 이백만원이상이라는바 밀수입은 결빙긔(結氷期)에 가장심하다더라

名不知朴書房 八十歲로自殺

생활난으로

평북강계군강계면동문외야학동(平北江界郡江界面東門外 野鶴) [illegible] 하고 동리사람에게 알리어서동리공동모디(洞地共同墓地)에무덧는데 그로인은 한사십년전에 강계디방에들어와서일뎡한숙소(宿所)가업시친권류당(親權類當)은신세를이집저집에의타하여 가떠간신히 연명을하여왓섯스나 몸이허약한데다가 날마다 곤궁에쐬질머름임으로 그와가티 죽은듯하다하며 주소와일홈은 미상하나 그는일반에게김당박서방이라고 지금이불너왓다고하더라(강계)

博川女子誘引犯 大邱署에잡혓다

그외에이마수에걸린녀자가 만하서고통을당하는중이다

평북박천군박천면박천리농팔백칠(平北博川郡博川面內)박뎡숙(朴正淑)[illegible]과 시내남산뎡리종찬(市內南山町李鍾燦)[illegible]과 봉산뎡김[illegible](三)등세명은 공모한후에 시내남산뎡 (市內南山町)에잇는 김봉선(金鳳仙)(三)이라는 녀자들을꾀여가지고 다른곳으로 팔아먹엇든것이 발각되어박뎡숙(朴正淑)은대구서에 인치취조중이며 낙은두명은 아즉대포치못하엿다는데 그중에 리종찬은 녀자를유인하는 것으로 전문업으로하는자이라

黃海道에서 노친色狂을

강원경찰부조회

요사히 강원도(江原道) 경찰부에는 황해도경찰부로부터 관내에서색광(色狂)하나를노친어버렷는데 절도들하기쉬우니 차자보내달라는통첩이왓다는바이제 그자세한것을 들으면 황해도곡산군 화촌면운암리(谷山郡花村面雲岩里) 최칠성(崔七星)(二九)이란자는 언제든지 젊은 녀자만보면딸아다니다가추태를빌수부린다는바 특히 따뜻한봄철이나 선선한바람부는가을철이되면더한층그증세가 심하야 그곳에서는색광이라는일홈까지붓치게되는 도양인데 그럼으로그집안은물론 경찰에서까지도 항상 그의신변을감시하고 잇든바 얼마전에그집안사람이업는틈을타서그가 어데로인지 종적을 감추어버린것이라더라(춘천)

弊商會는如何하야『포-드』車販賣를 廢止하고『시보레-』車及『오-구란드』車로變更하엿는냐하면其理由는如此함

弊商會[illegible]年間만흔愛顧를깁게謝禮하오며就而弊商會가自動車販賣營業을開始한以來에十五個星霜을經過하엿슴니다 朝鮮에서는最初로自動車營業을創始하야此地에서交通의便宜를圖謀하기爲하야이것을一生의本職으로自認하고全鮮運輸聯絡에마다道路에險惡한個所에激遇한거슨枚擧키難함니다

自動車使用者다하야서財政的損失은實로莫大함을經驗이엇슴니다 如斯하게經驗을目睹한以來晝夜奮闘努力하야서此에今朝鮮에營業用自動車와自家用自動車四五十台를所有하고잇는顧客諸彦의愛顧함을밧자와自動車及部分品等을供給함에마다關聯에深甚하여잇섯슴니다 此等는勿論各位와共히與同慶을가지고左記와如한自動車를希望하고잇는바입니다

一、車體及『엔진』의牢强한車

一、파아-及스피드가豊富한車

一、車의壽命이三四年間은其修理를하지안코使用할수잇는車

一、部分品、揮發油及機械油等을小量으로使用할수잇는車

一、客에게乘車한마음을爽快하게하는車

一、車體美麗하야客에게 乘車한氣分을喚起케하는車

一、運轉方法이便利한車

一、價格이低廉한車

備考 『포-드-트린카-』는 去七月十三日米國『포-드』市에서發表한電報通信에依하면目下다시新車를製作中豫定價格約二千圓에達하야오히려此新式『포-드』車商標만은『포-드』가되지만은其機關及其他의部分은全然異한前者『포-드』部分品을引用할수업슴을로生覺하옵니다

上述한것과如히衷心한것은殘留하여잇섯슴니다만은 언제든지時代에順應하야理想을實現하라고苦心을重疊하고잇섯든바今般多幸히新時代의要求에順應하야제네나루모-다-스株式會社가十八億圓의大資本을投資하야高級式시야-車【시보레-號】를産出함에當하야弊商店에서는十五個星霜의長久한時日에自動車販賣營業으로부터어든바其經驗을가지고慎重한研究苦心한結果多年間諸彦의福利理想을念慮하고잇섯슴니다 慎重實際하기爲하야高級式시야-車【시보레-號】를今般選擇하게되엇슴니다 그런고로『포-드』本販賣를廢止하고 以後로부터諸彦의 期待에期待을더하고 잇섯든 高級式시야-車【시보레-號】를 販山하게되엿슴니다 그럼으로 諸彦께서 從前에倍하야一層弊會社를愛顧하야주시여만흔法來를하야주시기를懇切히바람니다

高級式 시야車 시보레-自動車、

種類

一、트-링、카- 五人乘

一、쎄단、카- 五人乘

一、란아바우트 二人乘

一、구-뻬- 四人乘

一、트라크샤시 一噸積

高級式 시야車 오구란드自動車

一、트-링카-

一、쎄단、카- 各種

殘品整理 特價賣出

弊商會는『포-드』自動車、『포-드-슨』、部分品、附屬品、다이야等이豊富하게在庫하야잇서殘品의在庫品盡賣하기싸지特價를가지고賣出하겟사오니多少를不拘하고陸續註文하여주시요現今秋期檢査를目前에際하야各營業線路에增車와或은새로買車를計劃하시는여러去來各位를爲하야自動車購入의最善의選擇을勸告하고잇슴니다 詳細한事項을陸續하야書面과新聞紙上으로貴覽에提供케하겟슴니다

昭和二年九月 日 敬具

京城府太平通二丁目四〇番地

日本제네라루모-다-스株式會社

朝鮮總代理店

W・W・테-라商會

長電話本局二一八三番

CHEVROLET

學校의無誠意에 學父兄側大憤慨

등교로락일선하냣가, 데면론으로처벌부터 解決이尙遠한春川農校

긔보한바와가티 춘천(春川)공립농업학교 이삼학년생도 칠십여명의 동맹휴학사건에 대하야 학교측에서 단호한처치를 하랴한방으로 일부 학부형측에서는 긔급히 학부형회를 열고 학교당국의 양해를 어더 먼저삼학년일동을 등교케하야 동교의승락을 거우엇고 다시그날(십사일)밤에 이학년일동도 삼년급과가티 해결을일선코자 하든바 학교당국에서는 학부형들이 이와가튼일을 선에 노력하고잇는줄을 알면서도 한편에서이학년의 주모자라고인증하는 강릉김모(江陵金某)와양양진모(襄陽陳某) 두명을 출학(黜學)에처하얏슴으로 이에학부형측에서는 학교당국의학부형을 무시하는행동과 문제해결에대하야는 권위청의가업고 오즉처벌만을 위주하는그태도에분개함을 금치못할분 아니라 일변주선하든일도 헛수고가되엇슴으로 이에일반은 학교당국의경솔한 조처를 비난한다는데 학교당국의 의견을드르면 첫재학교에서 여러번청의하엿 권유하얏스되 동지아니한것이 동시분한 어되는과 금후를위하야 엄중한처치를하야 두지아니치못할 사정과 또주모자들 거저두엇다가는 이학년에게까지 선동이밋칠 념려가잇서서 그리한것 이라는바 학교내에서 진부치못한것이 학부형(사실학부형은 제사형못되고 데개부동이분이어잇스나)들이 진부하야다면 학교의 봉청의가 된다는 서긔에서 나온것이라는 의혹을 가지게까지 한다는데당 분간해결책은 묘연한 모양으로 장차일학년까지 가담하야 전교의맹휴가 이러날념려가 잇다더라(춘천)

二年生三十七人 又無期停學 십오일밤에

학교당국에서는 긔보한바 이학년의주모자 이명을 출학시킨외에 지난십오일밤에는 이학년전생도중 이명(출학생외)을 제한남어지삼십칠인을 전부 무긔정학에처하얏슴으로 동이학년생도들은모다 고향으로 돌아갈준비에 분망중이며 부형들은이미 일십륙일에필경대부분학생들이모다고향을향하야속속출발하얏다더라(춘천)

三年生登校 이학년일동

동교삼학년생은 긔보와가티학교에서무과정한의 처분을 밧자속속집으로몰아가는동안편에서삼년급생도 일동은 십륙일아츰부터 작이학교에등교하야 수업을바덧다는데 일반은장래를 주시하더라(춘천)

料亭과妓生反目에 失業한四十車夫

길거리에방황하게되어 警察과勞盟에嘆願

평양 료리뎜(料理店)과 기생권번(妓生券番)사이에 분규가 일어낫다가 화해가되엇슴은 본보에 이미 보도한바어니와 이룰에료리뎜에서 종사하든인력거부(人力車夫)사십여명은 직업을일케되고 사회의무정함을 호원하게되엇는데 그내용은 본래료리뎜인력거부는 자긔의영업으로 인력거를 끌던것인데 약사년전부터 료리뎜세력에눌려 월급으로한달에 십오원내지 삼십원식을밧고 료리뎜에건속이되고 실상인력거부 한사람에대하야 한달동안에 수입되는 삼백여원의돈은 료리뎜주인이 차지하야왓다 이에대하야 인력거부들은 일상불평을가지고 잇섯스되 힘이업는로동자이라 그냥지내 오든중금번 분규로인하야 기생이타는인력거는 기생의마음대로 한다함으로 이들은이불평을 사회에호소하고 새로히 조합을맨들어자유로노동을 하기위하야 모다동맹을하고 료리집에서 나왓섯는데 그후경찰서에서는 새로조합은 허가를하지안코 료리뎜에서는 평양면옥로동조합(平壤麵屋勞動組合)에맙을하야 새로히인력거부를채용하얏슴으로본래의인력거부는 도로에방황하게 되엿다는데 그인력거부김재홍(金在弘)등이십여명은 지난십륙일평양경찰서에 탄원을하고 월방으로 평양룡로리(龍路里)로동련맹에 며올하야사정을 하소하얏다더라(평양)

錢主와共謀로 五千圓詐欺

사랑을따이어서 순직한

오천원사긔사건(五千圓詐欺事件)으로 어떠한자 한명이지난십사일오후 두시에 향흥서원(咸興署員)에게 테포되어정평신상장림판주재소로(定平新上場林派駐在所) 호송한일이잇다는데 이제 들은바에 의하면 천긔데포된 사

채권자한창을에게갑고 차용증서까지 차자온사실이잇다하며 그후에도 한창을과 김계순사이에 채무거래가 비번하엿섯든바 이런예에는 금액을 쓰지아니한 차용증서에다가 한래건을 련대보증으로쎠서 도장을 강찰하야 바든뒤에 그중서를 일허버렷다하야 런대인한씨는 서실표(國失票)까지 바든일이잇섯다는데 런만또밧게지난팔월삼십일원부로한창을은변호사 류해문(柳海文)에게 의뢰하야 오천원올오원이내로 갑지아니하면 최후수속을하겟다는 내용증명(內容證明)을 보내엇슴으로한공일도업는 한래건은 무슨영문인지모르고 리면에 반드시부정사실이잇다하야 즉시 신상수재소에와서 구두로 고소를한바이라는데 천긔한래건은 본래부터 산

針母와두며느리 一時에離散

번덕만흔 시어머니의탓로

전북정읍군(全北井邑郡)정읍면 수성리(水城里)금성려관주(錦城旅館主)신영구(申永久)의 녀사는 그의아들조모(曹某)를 위하야 아조국가한 자부를어더려다가 그마음이 가정불화의원인이되어 큰일에는 매우닷중중한 지경을당하는중이라는데 그내용을들은즉 전긔 신영구의녀사가 큰며누리를 몽군동면 상리박모(上里朴某)의집에서마자들엿드니 가튼며누리를 몽군동면 상리바모의집에서마자다가 ... 곳에서 마자들엿드니 큰며누리는 어이가업는듯이 고만 그이준날자긔의고향으로가버리고 매 잘하자는것이 그러케되어서 그가정에는 젊은녀자는 다업서젓다더라(정읍)

과부로생장으로 못는말도 분명히대답지못한채순진한사람이 더는데 이러한것을 엿보아권긔 한창을과 김계순 두사람이공모하야가지고 유순한 한래건에게재산을해야서먹고저하야이러한사 긔더행위나 하지아니햇인가 하야일반의 여론이 매우분분하다 하며 권긔 김계순은방금신상주재소에서 취됴를밧는중 이라는 데사건은엇지나관명될는지일반 은주목하고잇는중이라더라(함흥)

다가 조려못하다고 버리고동도 순창군내(西鎭淳昌郡)에서과성녀 (朴姓女)(二九)에게 두번재장가를 들게되엇는바 그는 초취반도 못하다 하야 도로초취박성녀(三四)를 돌려세워두며누리가 한가정에서 살다가 그래도불만족하다고 어매서한참신인 양권스럽운 녀자 인가보다고 의심하야 두녀자가 함께의론하고 우앞을 심별할키 권긔두며누리는 커것이 생재원 를구하려다가 침모(針母)로 도독 덕고 그남편조모는나갓든녀자를 가지고 상리초취집으로 숨어버 리매 그쉐어머니신씨는 정찰서 에수색원을 저출하야 형사바등 옥(朴永玉)씨가 그친가로 가서 두녀자를차저서 석가로 다리고 다시다리고 잘수가 업다는조건 으로자긔가해준 의복과 금비녀 등속만찻고두녀자를내어보내매 남며 슬픈일을당하고침모로와 든녀자는 어이가업는듯이 고만

强盜犯은減少 智能犯은增加

역시절도가제일위뎜령 京畿各署檢擧統計

경긔도이십사개경찰서(警察署)관내에서 취급한 금년일월부터 륙월까지의 발생(發生)검거(檢擧)한범죄수는 형법범(刑法犯)의발생이 일만륙백 팔십삼건이요 그중절도(竊盜)가 륙천오백 삼십구건이 최고요 그다음은사긔(詐欺)가 일천이백 사십구건이요 횡령(橫領)이 칠백사건이며 그외살인(殺人)이 이십사건이요 상해치사(傷害致死)가 삼십삼건이요 방화(放火)가 삼십칠건이요 강도가륙십팔건이요 특별법범(特別法犯)은 발생이 사천삼백사십일건이요 검거가 사천삼백오십이건 이라는데 일반데 범죄수는적어지고 사긔횡령과가튼 지능덕(智能的)범죄수가 만히지는경향이라더라

阿片사자고 誘引强奪

현금칠백원

본적평양부 수옥리(平壤府水玉里) 현주원산부 상리일동(元山府上里一洞) 일백삼번디정우현(金宇鉉)이라고자칭하는 김유현(金裕賢) (二四)은 지난 일월경에 원일부터 다소안면이잇든동동칠십오번디 기생포주(妓生抱主) 김계운(金啓運)(四九)이가자긔가다리고잇든 기생 두명을가지고 잇슴을 알고엇더한방법으로라도 그금액을장탈할계획을생각한결과권긔김계운은아편쟁이를 원산의 도소매상어 되계속하는중 금번에는우연히 동리군산려관(群山旅館)에서직누로잇는도소녀(都小女)(二三)와뭉이마커서 그녀자가 양래한지가 넉달인동시에 그의본실도 잉래하야 넉달이라함으로 이상스러운줄거울이나서 합작에서살기들 원으로 떠어서 그작무를 팔신의론반작 집안식구는 천변무방어라고 귀찮을하고 그본정에서도 남의지정일보는 선분으로서 무슨호강으로 쳐첩을 두겟느냐 고주의를시키매 최래선은 이로써고만비편이생기어그와가티울독한것이라더라(정읍)

이잇을 귀화도알고 자긔가아편밀매자들아는사람이 잇는데 아편은얼마든지 잇스니 살아가자고 유혹함으로 김계운은 현금 오백원을 가지고 김유현을달아원산역을 출발하야

人妻誘引後 맘대로姦通

본부가고소제긔

달성군 구지면 고봉동 (達城郡求智面高峰洞) 김세동(金世東)은 얼마전에 동동 일백 팔십칠번디(同洞一八七番地) 리득룡(李得龍)의안해박순이(朴順伊)를 감언리설로 꾀여가지고간통(姦通)하엿든바 이사실을 알게된본부(本夫)는그들리혼(離婚)하겟다고 하엿더니 이귀회를란간부는즉시순이(順伊)를외여서고령군개진면 오사동김성녀(高靈郡開津面五舍洞金姓女)의

燃料八割經濟改良火口

◇朱右明氏苦心研究한新發明

충남대뎐춘일뎡일뎡목 (忠南大田春日町一丁目)에서고등양복뎜영업하는주우명 (朱右明)씨는수년을두고고심연구한결과개량화구 (改良火口)를발명하야특허국 (特許局)에서 신안특허일공칠칠팔오 (一〇七七八五)호로특허까지되엇는데 그의발명한원인은 불뜻건며자긔는역시지 못한생활을하야가며양복점영업을하는 터에면료 (燃料)가고등함을말아 방에틀도번번히써일수업슴으로 연구하기를마지아니 하던바특허를보건대면료가 과이 들지아니하고도방이더똣하게되엇는바 종래보다팔할은경제가되리라더라(대뎐)

◇……주우명씨와 발명품 (긔사참조)

東方弱少民族會員 懲役一年에言渡

치안유지법위반으로처형

긔보=동방 약소민족 련합회원(東方弱小民族聯合會員)김장옥(金章玉)의 치안유지법위반 (治安維持法違反) 에대한공판은지난십팔일 오전십시에 신의주지방법원시정(市井)판사주심과 (林)검사립회로 개뎡되어 사실심문이잇난후 검사로부터 징역일년을구형하야 잇섯스나 이어서 판사는 징역일년을언도하엿더라(신의주)

뱃속검은 商業校長

학생들의돈을 바다서먹엇다

시내서대문밧게잇는 경성실천상업학교(京城實踐商業學校)에서는 월, 이, 삼학년생약 일백이십명은 현월인지 수일전부터 갑작이동요되기시작하야 십륙일 오전에는 전긔학생대표 ·수삼명의학 생이 서대문서에 호소한바가잇섯다 고 무엇인지 호소한바 내용을듯건대 이예그의자세한 내용을듯건 대 전긔실천상업학교, 교장인 대야건차랑(大野健次郎)은전교 학생으로부터 효의일할 수속금(入學手續金)혹은 월사금 전납 (月謝金前納)이라하야 다액의금 전을바더서 학교일에는 쓰지안 코전혀사복(私腹)을채우기에만 급급하야직원(職員)들의월급은 고사하고교사(校舍)의집세까지 도 지불치안어 학교가폐쇄 (閉鎖)될지경에 이르럿스니 이미 전납(前納)한 월사금을 돌오차 저달라는것이라는바 어느정도 까지 학생측의 요구가정당한지 는알수업스나 엇잿든 육영사업 (育英事業)을 빙자하고 교육과 관(敎育機關)을 리유하야 사복 을채우기에만 급급한것 더야 교장에대한일반의비난은나날이놉 하갈뿐이라더라

비하얏든 큰돈으로 김유현의딸미 간을더러고 가젓든돈을 장할하 라고함으로 김계운은 가젓든주 머니칼로 범인의 언개를찔르며 항거하야섯스나 결국 김계운은 정신을 일어버리고 넘어지자김 유현은 가젓든돈을 장탈하야가 지고도망하면서 허리춘으로피 해자의목을 졸라죽어고자 하얏 섯스나 김계운은 필사덕으로항 거하야목덕을 일치못하고 도망 하얏다더라

愛慾에서 飮毒自殺未遂

군산병원

전북정읍군내(全北井邑郡內)시 기리(市基里)미곡소매상최대선 (崔泰善)은 갑작이 가정을비관하고 음독을 생겨서 전정음비관하고 음독을 하고 십수일에양잿물을 마시다 가집안 사람들에게양잿물그릇을빼앗겻 스되얼마간먹어간를독을치료키 위하야곳군산(群山)병원으로메 이어갓다는데 그내용을 들은즉 권긔 최태선은 놋게야 장가를드 러그장모와 커처하나까지 합하 야한집에 살면서 동군시기리 신 태환(辛泰煥)씨의지척안에서미곡소매상어 되계속하는중 금번에는우연히 동리군산려관(群山旅館)에서

理髮料割引과 德川署의干涉

평남덕천군덕천읍내 (平南德川郡德川邑內) 에잇는로동운동사덕천지사 (勞働運動社德川支社)에서는자

『버리가업서죽겟소』

總督代理에陳情書提出

시란상을하다가실패한사람

【生活難의悲劇中笑劇】

원적을 황해도연백군 호동면봉 화리 (黃海道延白郡湖東面烽火里)이백칠십번디에두고 현재시 내고양군룡강면아현리 (高陽郡龍江面阿峴里) 사백륙십오번디 신란상(新蘭祥)리인창(李仁昶) 은지난 팔월이십오일 우원종독 대리(宇垣總督代理)에게 버리가 업서 죽게되엇스니 직업(職業) 을증수해달라는진정서(陳情書) 를쯤하게되엇다 지발엇다더라(덕천)

잡시사를위하야 손해를 봄일요 가잇느냐는등 여러말을하고리 서서장어나 서장도아니면 엇지 리중선씨에게 대하야는 당장이 리블을 내리우느냐고 힘으로 리는피차의문란배요 반드시내 려라고 명령할권리도 엄거니와 명령한바도 아니라한즉 엇재든 독자할인은 못한다하야 결국 그사이 되엇다함 난십사일 일반로동자의 리발료 를할인하여 달하는에대 이발소주 인김광(金光)씨도 찬동하야 독 자할인을 하기로 하얏다

本紙連載小說豫告

朝鮮처음되는 創作探偵小說

亂影

崔獨鵑作 安碩柱畫

作者의말

만련한독자의 애독하시는본지련재소설 『승방비곡』은 작자의주망한 독자여러분의 독권치상권(獨眼俱象樓)씨에게 거듭하여 한층더 필 평이옵니다 작자의 주장한그 회단의거장안석영(安碩柱)씨의 참신한삽화와아울러 란반드시이채를놓을것을 미더의심치안습니다 만련하독자여 손꼽아이삼일을기다리시오

분이 작자에게 어느정도외지라도 제목미테누엇음외보려합니다 아니다 이제나는이『란영』이라는 소설은 되다 못된것이로구나하고 평하실이도잇고 련에소설이다하고단안을 내리실분도잇고혹은사회

소설이다하고어떠케말씀하실분이라도 잇스리라합니다 그러면작자인나는 고머답하겟습니다 만일다 가신분이 계시다면 나는더한층을소이다하 나와거지에게동량을 주는부자가착한이가 선한이며 어떤놈이악한 독자여러분 이세상에는악한놈도잇고선한이도잇다합니다 그러면데 엇던놈이가선한이며 엇던놈이악한 천구를죽이고서도 후에는 계집을한놈이악한놈입니까 이성의사랑을위하여 한동령이 마음으로 가난한동포의한놈입니까 허영에날뛰다후회하고자살하는 계집은선한이입니까 악한이입니까? 자ㅣ보 십시요가는 날벗기는석양에 「유니포ㅣ므」 옷입고 곡바이블(聖書)을 끼고 사람들은모옵니다 그곳에 사관의입, 어찌거든 그 검은그림자가 수선거립니다다바른구름보다 도좀더뚠한국의묘을 온세상형의 둘어가자는 구세군의 사람의그림자를 아보렴니다 남자의그림자 녀자의그림자 남자의그림자가 그림자들이……나는이제부즈러진못을들고 말씀할「의」의그림자를……

家主에게逐出當코 幕天席地한一家族

밤마을치고밤을보내 一洞에서賦役築家

영덕군령서면 원황동 폭백십륙 번디(盈德郡南亭面元湟洞)일본 인소류모(小柳某)의안해리련화 (李蓮花)(三)는지난달십오일경 에자긔사랑밧에잇는김강선 (金 江善)(四〇)과 그가족다섯명을축 출하야 강변에서 로숙으로십여 일이나지나다가지금은저우그동 리구장리흥관(李紅觀)의주선으 로 면생활을 안니는바 그원인 을듯건데 김강선이가 가난 한살림에 집세를다내지못하매 소류가밀하기를그러면그대신에 승아지를먹여달라함으로그러하 겟다고 약속한후 송아지를좋아 다드후 얼마안되어 주인소류모 는대목임으로 마콘것을 지으레

0 0 2956

출하려한사실에 리련화는 김강선 에게 귀어히 나가라고축출함으로 로부득이 강변에다 쳐서가 쏫 겨나갓는데 집세도 안주고또송 아지도 잘못먹인다는 구실로빙 자하나 실상내막은 정당파마음 데로 노다거라자못해 그와가티 또차별된것이라하여 현금인근사람 은폐우동개하야 거부역 (居無 役) 동리에서는 부역으로통상한 다섯식구의가옹을건축중이라더 라(영덕)

投石作亂타가 아이마저致死

삼척군북삼면 권쳔리 리여옥의 삼남장선 (三陟郡北三面泉谷里

十八歲少婦 放火로檢事局에 두번이나

사호에ㅣ레방화

강원도 원주군신림면향촌리(原州郡神林面黃屯里)리금룡(李金龍)의처리금성(李今成)(十六)은 오래전 부터방화죄(放火罪)의혐의로 원주경찰서에 잡혀 지난십오일 오후에 잡혀가 원주검사국으로 송치되엇는데 그녀자는 이번이 두번째이라더라

규석(申晶鎬)(三)의고인(雇人)신창 석(朴錫)의고인 (二)과 동리박 이전(李英錫)(三)과 동리박 난칠일에 최윤덕(崔潤德)의 집 압뒤서 물방아집 동을 참하야 물 면지기작란들하다 가잘못되어장 선의 밤은편귀가마저서 이내막 명(耳下腺炎)을이르키어매우고 통증이더바 심일일밤에 드되어 죽엇더라(삼척)

七年前殺人犯 데포되어

원적영변군 팔원면련한동 (八院面天陽洞)에두고현주강계군간 북면오광동(干北面吳光洞)박명선 은대략칠년전에 원적지인 영변 군팔원면에서 살인범으로 도망 하야살려바지난팔월간 부주재소 (干北駐在所)에근무하는고정순

논바원식(朴元植)과 명순(白明 順) 송직련(宋直天)등과공모한 후 하숙옥영업허가(下宿屋營業 許可)도업스면서 권긔조모 (曹某)를 자 고집에묵숙케하야 다소의 금전 을 편취코자하다가 종로서원에 게발견한바되어 목하 종로서에 서사긔미수죄(詐欺未遂罪)로엄 한중취조를밧는중이라더라

孟浪한女子 詐欺未遂 종로서에서 엄중히취됴

시내필운동삼십사번디(弼雲洞) 류시현(柳時天)의처홍씨(洪氏) (三)는당진군보부호(唐津郡某) 富豪)의아들인조모(趙某)(三) 라는청년이 경성에올라와 꼬리 를방매하야 다액의금전을 가지 고잇슴을탐지하고 그의 남편인 권긔류시현과 일정한 주소가업

婦女誘賣犯

원산시외두방리(元山市外斗方里)의한 명준(韓明俊)(二○)은지난오월분 에동리김병선(金秉善)의딸분녀 (福女)(三○)를유인하야유식점에 팔은일이 발각되어 방금원산서 (元山署)에서엄중한취됴를밧는 중이라더라(원산)

(高正淳)에게데포되어영변으로 압송하엿다더라(강계)

오듸라

十九日放送 푸로그람

午前九、○五定期放送 午後○、三○講演 家庭과兒童(續)丁洪激 ▲一、三○定期放送 ▲六、○○連作童話?第二回大石運平▲講演 내가본滿洲 朝鮮의兒童石井傳一▲就前琵琶一休禪師山本旭元▲連續講談忠太御用(第二回)竹林伯林 ▲新內三千歲와直侍岡本文彌 岡本宮路太夫▲ニュース其他 西道雜歌數種李眞鳳▲朝鮮音律『靈山會上』玄琴李成煥伽倻琴趙東甫楊琴高豫直笙李池龍 九大琴玄謨玄笛李崗圭短簫金相憲長鼓李東伯▲翌日푸로그람發表

天氣豫報 晴一時曇

◇溫度 十八日 正午 七五、四
◇比較 十七日 最高 七○、○
◇日出前六時一六 晝間十二時二○
◇日入後六時三六 夜間十一時四○

技術運動

四對零으로 延專軍勝 對早大戰

延禧專門學校對早大軍蹴球戰은 十七日午後五時부터京城運動場에서支正柱(레프리)酒擔基, 黃室永鎬, 朴錫應, 金永熙(門衛)早大의어프로딩된바延禧軍은二퍼어에나어二點을加하야能히四對零으로延禧大勝하니야는 六時四十五分天氣快風晴明(競技時間九十分)

早大			延禧
伊藤	G		金
高松(兄)	RF	LF	李 任
鈴木 馬田	RH	CH	李 永
有木	LH		金 昌
本鈴木(弟) 出井	Rw	RI	白 基
井	CF		金 榮
玉 村	LI		金 基
鐵 倉	Lw		吳 根
橫朝 後			前 尤

	前		後			前	後	
쏠인	2	2=	4			0	0=	0
쏠킥	8	10=	18			15	8=	23
코너	1	3=	4			6	1=	7
프리	0	3=	3			3	2=	5

遞信⁰A 鐵道⁸

實業野球리그 遞信對鐵道戰은

殖銀² 京電¹

先發信遞對京電은十七日午後一時四十分京城運動場에서三時三十分延長十一回로 上原(監)審判(球)田野

遞	30	3	1	8	2	0	1	2
	打	安	犧	盜	四	死	失	二
電	6	13	3	3	1	4	1	1
得 遞	0	0	0	0	0	0	0	0 0=0
點 電	1	0	0	0	2	0	0	5 A=8A

實業野球 리그殖銀對京電은 十七日午後四時二十五分殖銀先攻으로 開始六時十五分殖銀勝 山球場 審判(球) 日野上原(塁)

殖	29	3	3	4	4	1	1
	打	安	犧	盜	四	盜	失
京	24	4	1	4	2	1	3
得 殖	1 0 1 0 0 0 0 0 0=2						
點 京	0 0 0 0 0 0 0 1 0=1						

京城對龍山戰延期

京城O,B對龍山O,B野球戰은十八日午前十時부터龍山球場에서舉行코저하얏스나事情으로無期延期되얏더라

京城競運日變更

朝鮮神宮競技大會京城豫選大會는九月二十五日로期日을變更하얏더라

今日의運動

▲朝鮮主催第一回早大對朝鮮蹴第二回戰午後四時半京城運動場
▲四銀行庭球리그二回戰=漢銀對商銀午後四時日火코트

九月十六日封切 ◎朝鮮發聲映畫部製作 朝鮮映畫 特別公開 新作 漁村哀話 洛陽의途 全六卷 조선권번에서오래동안고심하야 製作한朝鮮映畫 主演은 金剛珠 金映月 李英玉 李應星 金彩鳳 金蓮實 金桃花 等大共演 여명외만은金彩鳳頭羅한興味잇는趣味
◎유社우엘特作에니映畫 喜劇王 려지ㅣ눈드에니氏主演 리모른氏, 엘렌드리氏, 후란시 네에하키氏等總出大競演 엉터리三幅對 全八卷 天下哄殺의大脫線哄笑劇實演 愉悅의帝王篇!
◎월리암폭스特作映畫 케네스하리ㅣ라마미氏 主演! 名門의피는뛴다 全七卷 米國大衆文學의巨頭피라피카인氏原作獨特의名篇逢對切!
◎유社센우리獨特大喜劇 『쌔스트띡라우驅鐵日肥篇續篇 쌔스터, 녀자동무 二卷
◎유社 國際時報 全一卷
집안大騷動 全二卷
九月二十一日公開豫定 全二十二卷 團成社 電光九五番
◇大파라다운트會社特秀級映畫 로이도喜劇으로最大傑作品 凡百映畫를壓倒하고凱歌를올닌 喜劇中喜劇冒險中大冒險興行價値絶大喜劇으로秀逸品 하롤드ㅣ로이도氏畢生의成功品 로이도兄弟 全九卷 米國FBO社最近特作品 리챠드ㅣ달마치氏大奮迅活躍篇 冒險王이요活劇王이요風雲兒요 爲人달마치氏는이번에또엇더한 活躍으로여러분肝膽을서늘케할 가요? 九月十四日(當寫全部差換)
大喜活劇 별안간名探偵 全六卷
大勇續喜劇 呪咀의家 六回上映 四卷
喜劇 폭쓰(고메데이)喜劇 全二卷
폭쓰(유쓰) 實寫 全一卷
◎今週映畫를못보시면永遠에恨이남을것입니다다보시요 우미더優美館으로!! 市內 優美館 電光三九五

가을에脫毛를 막고毛를生케함 博士의藥 ▲問議하시는대로 詳細하게對答함
가을은特히脫毛할時季임니다. 그것을그양放任하야두면얼마이얼게되오乃終에는반들하게쇄져버립니다. 모런것이라도털이업서는醜가안됩니다, 如何하든지美容上第一의要件임니다, 適良한手의根元에對하야刺戟作用과榮養賦課作用그리하야毛를藥殖케하는効果第一인田中姬士의創製藥을꼭한번使用하십시요, ●仔細한것은東京市芝區田村町東京藥院鮮日係에問議하십시요回答함니다

急告 本人의長子尹五德이近日浮浪輩의誘惑으로本人의所有土地를賣與又는抵當코자하오니內外國人은切勿見欺하시요 京畿道安城郡二竹面長木里 尹俊容白

各種印材販賣 名刺印刷 印章彫刻 壽奎堂印舖 平壤府南大門通二丁目 振替京城一六○九六番

◎朝鮮發聲 二十周年紀念 大擴張 一般商品 보배 ◎十字紙 ▲大本新? 의대明具 ◎理髮器具 十種組品을特別販價로提供합니다 本商會理髮器具는品質優良堅牢鮮麗價格低廉無缺點하온바라 品格安全經驗豊富廉價로用有 理髮器具十四種一組 理面刀 面刀 귀이개 귀合 小刀 仕上 格武 花石 王 衡生 竹비 最上 最三十八圓 最上特品組 上等品組 三十圓 地方代金引換迅速調達 京城鍾路一丁目三八番地 丸字合資商會 電話(光)一二三四番

이腫仙膏는近日流行하는各種膏藥에比치마시요 이神秘的인効力이有하온바우리사람에게 돌이신효인바이었으며한종기든지始初에보치면곳통혼이 이생기삭으며痛症이업서지며하고성숙된곳터지고는 되는唯一無二한腫仙膏외다 삭고고름이나게되고무조건당할생존이라고이병을
百腫根治 保證必治 京城府寬勳洞三十六番 朝鮮商會 振替京城一三六六番 腫仙膏 가서예
効能 담종, 습종, 옹저, 발제, 뇌후종, 연주창, 사두창, 유종, 견비통, 유주담, 일절무명백종에케일신효 藥價五錢十錢二十錢京城各藥房及一般商店에서다파오니 一次施驗

朝鮮自動車研究所 ●校舍新築紀念 ●生徒大募集 ●修業容易 ●學費低廉 ●就職紹介 ●入學案內書進呈 ●京城府岡崎町六九番地 岡崎町電車停留所前

機械用品販賣廣告 弊店에서는海外各地의織造機械附屬品專門製作所와特約締入함으로物品이優良하고價格이低廉하오니織業家諸位는勿拘多少하시고愛用之地切企再定價表는依教送呈함 ◎德川共同購買組合及朝鮮農民社德川支部指定店 織造機械附屬品及農器製造 綿具 德川名產亢紬及食用醉精製造 平南德川郡邑內 大成商會

小粒と大粒 放心할수업는昨今 仁丹은片時라도써나지못한다 緊急藥 口中香料 四時十二號 仁丹 ポケット用 健康은富에勝함 (登錄商標) 金言 仁丹型體溫計 仁丹ハミガキ 仁丹歯ブラシ

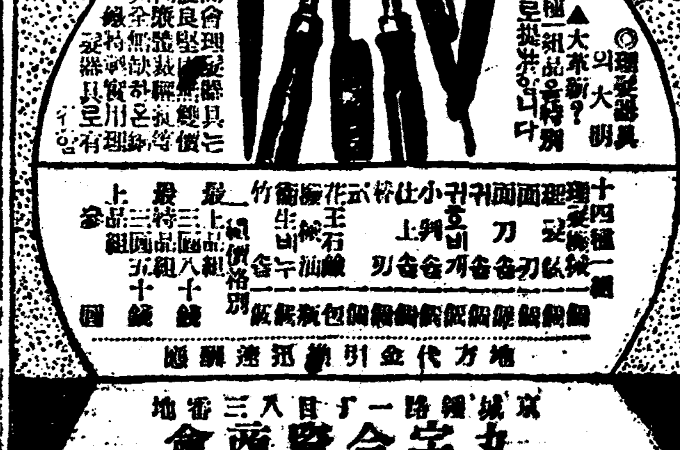

國境無線電信
十月一日通信開始

旣報=國防警備의聯絡을完備하기爲하야朝鮮軍司令部에서計劃中이든國境警備用無線電信七局(中江鎭、慈城、惠山鎭、江界、楚山等)은諸般準備가整頓되야來十月一日부터通信開始의運에이르럿는데此와同時에國境線과中央部인朝鮮軍司令部와의聯絡을圓滑케할必要가잇슴으로미리朝鮮軍側과遞信局間에協定을折衝하든바最近兩者間에協定이成立되야國境警備無線局의通信開始日인十月一日부터京城無線局과의交信을行하게되엇스며軍側의交信局은五百키로메돌의送信能力을有한羅南、惠山鎭、江界의三局에서將來此軍事交信을一般的에解放할計劃이라더라

安東新幹
幹事會에서
重要事項決議

安東郡新幹支會에서는去十一日及十二日兩日間을通하야其會館內에서第二回第三回의幹事會總務幹事會를開催하고所謂在京鮮閣親睦會의內狀을徹底히調査하야根本的으로處治할것과設立以後將來의基礎와事務分擔에關한等其他重要事項을如左히決議하엿다더라(安東)

一、事務分擔에關한件
(가)分擔에對한範圍
(나)執務時間制定
一、豫算案編成通過
一、維持方針
(가)基金醵出에關한件
(나)會費收納에關한件
(다)基金積立에關한件
一、宣傳組織問題
(가)會員募集에關한件
(나)宣傳部總務幹事補選(財政部幹事 文在彬)
一、庶務部常務幹事給與指定에關한件
一、鮮閣親睦會에關한件
一、安東高普期成會事件調査의件
一、其他=雜件

◇…國境七個所의無線局…◇

高敞農組
臨時總會

全北高敞農民組合에서는去十五日午後三時에當地高敞靑年會館內에서臨時總會를開하고臨時議長趙鍾動司會로書記金亨斗氏의會員點名과前會錄朗讀後左記事項을決議하고組合員宋來顯氏所感辭가有한後同六時半에閉會하엿다더라(高敞)

◇討議事項

一、小作條件改善에關하야
(가)小作料標準額決定의件은四割以內로하고小作料는必히精選할事
(나)小作權이年年에變하는件은必히永作權을使用케할事
(다)小作料運搬에關한件은一里以內로하고以上每一里에一石에四十錢式을地主로부터支拂케할事
(라)地稅公課金에關한件은一切地主가負擔케할事
(마)肥料代金利息에關한件은地主自己의土地를肥沃케하는同時收穫을增進케하고자함이니利息은徵收치말事
(바)小作料包裝에關한件은地主要求에依하야叺을使用할時는叺代金半分은地主에게負擔케할事
(사)堤堰洑修築에關한件은一斗落에人夫一人以上出役을嚴禁할事
(아)中間搾取에關한件은此를一切로徹底的撲滅을期할事
一、驛舍曾으로생기는被害一切
二、中間小作制度를撤廢할事
三、小作契約書費用은地主에게負擔할事
四、一切의賄賂를絶對로撤廢할事
(자)小作權移動에關한件은本組合의決議事項을違反又는一般이共認할만한特殊한過失이無한時는移動치못하게할事
一、農業經營에關한件은當分間移動치못할事
(차)通俗出版物에關한件은農民에關한것을普及하며農村의文盲을退治하기爲하야此에適宜한書籍을購讀케할事
(카)巡廻講座에關한件은年中農閑期를利用하야農業專門家로巡廻講座를開催할事
一、副業獎勵에關한件은本地方에適當한副業을選擇하야各自가務實力行할事
一、相互扶助에關한件은慶弔과救助와哀恤에限하고解散方式은委員會에一任키로하다
一、其他事項中田에對한小作料는三割로할事

光州靑年會
第一回任員會
元氣振作과 規律行動을 實行獎勵

光州靑年會第一回任員會에서는本月十五日左의諸案을決議하얏다는데特히元氣振作과規律的行動을徹底히하기爲하야十六日부터每日午前六時에會館에集合하야三十分間式特種의體操와訓練을實行하게되엇는데一般은此運動에多大한興味로企待한다더라(光州)

◇決議事項
一、委員補選
一、光州私立普通學校盟休事件에對하야本會은積極的으로活動하야圓滿解決을促하도록實行委員七人을選定하니氏名은如左
崔張鎭 崔漢泳 崔陵基 崔炳채 姜石峰 韓承鎬 金興善
一、本會會員은每日午前六時에興學館으로集合하야三十分間式身體의鍛鍊과規律的行動을實行한此運動의指導者는當分間金若□君으로한

耶蘇教
長老派總會
元山에開催

今月九日부터十五日까지當地廣石洞長老教禮拜堂에서開催된全朝鮮耶蘇教長老會第十六回總會에서決議한諸般事項과選定된委員은如左하더라(元山)

◇決議及任員
一、憲法改正의件 一、全國的으로女傳道會를組織의件 一、故도마쓰牧師殉教紀念事業의件 一、傳道部事業의件 一、復活捐補支會計의件 一、外地傳道部事業의件 一、感謝日捐補部支會計의件 一、金剛山溫井里에三萬圓豫算으로修養館建築의件 一、宗教部事業局은平壤에設置키로하고局長은金翼斗氏로選定함 一、宗教教育部名譽總務는郭安連氏로選定함 一、明年七月十一日로十八日까지開催되는世界主日學校大會總代는金寬植氏로選定함 一、明年三月二十四日로四月九日까지「에루살렘」國際聯盟宣教會總代는鄭仁果氏로選定함 一、明年長期兒童聖經學校講習會는各老會로서開催키로함 一、全朝鮮勉勵靑年會聯合會宗教教育部에서管理키로함 一、明年總會費는洗禮人에게十錢式收金하기로함 一、明年總會場所는大邱로定함

穀物會出席者
三百五十名

來廿七、八兩日間新義州에開催되는全鮮穀物大會의出席者는今日까지聯合會에出席回答到着數

것이朝鮮內百二十名大阪二十名神戶十六名、其他十名招待者百八十五名計三百五十一名인바미리부터滿鐵側과의間에諒解를得하야大會終了後滿洲各地의視察希望者에對한無賃乘車를最近에至하야滿鐵側으로부터承諾을받것다는旨의通牒을發하얏슴으로自然出席者는減員될터이라더라

龍山公園起工

慶南蔚山郡蔚山面□□으로부터城山을公園으로만든다함은旣報한바어니와이山은三百三十六年前壬辰亂當時에蔚山加藤淸正의築城陣地로城址와서시루와가리形像을만들엇슴으로伊來鹽城이라고呼하여오며其時我軍의攻取를비롯하야水가缺乏되어城內에서馬血을飮하엿다는困境에빠진곳이라하는데去十六日午前九時에同山頂에서起工式을擧行하고爲先工費五千七百圓을들여서釜山잇는庭師須藤太郞氏의監督으로工事를施行한다더라

高敞高普에서
白氏所感講演

財團法人高敞高等普通學校에서는現朝鮮日報社營業局長白寬洙氏의歸鄕한機會를利用하야去十三日正午十二時에同校全學生은白先生을請邀하야前記所感演을太平洋會議參席에對한所感을듯고一般의興味가잇섯다더라(高敞)

安息教傳道講演

平南順安安息日예수教會에서는嶺美安息日예수教會를復興시키기爲하야當地南山에天幕을치고傳道講演을한다함은이미報道한바어니와去月三十日부터每夜二時間式開講하야자난十六日까지無事終了하엿다는데新入信者가百餘名에達하엿다더라(嶺美)

京城苦學堂
活動寫眞隊

京城苦學堂地方巡廻活動寫眞隊는去十三日全南長城에到着하야當日은雨天임으로翌十四日午後八時半에長城靑年聯盟、同勞働組合、東亞、中外、本報長城支局後援下에長城精米所構內에서映寫를하엿섯는데苦學生의生活과苦學堂의趣旨와經營을寫真으로써參觀한人士들은그趣旨를贊同하는同時에左와如한同情金이잇섯고同十一時半에無事閉會하엿다더라(長城)

◇贊助者氏名
湖南銀行行員一同 金鍾鳳 月坪組合金復洙各五圓 金允會三圓 石思說 李讚花各二圓 金南□夫人 張八萬各一圓

水組利害를
徹底調査
南方勞組등이

慶南金海郡의勞働運動者等은日本人住營水利組合의加入은朝鮮人을搾取하는것이라하야政府히全朝鮮水利組合에對하야調査하엿는데當年水組의不正事件이暴露됨으로부터朝鮮農民間에激烈한形狀으로水組加入의不利를宣傳하야今後徹底的으로水組를調査하야서朝鮮農民에게不利한點을摘發하야宣傳하려는最近過激한言辭를함으로當局에서는深甚한注目을한다더라(金海)

素砂市場認可

積年問題이든素砂市場設置認可는九月六日附로許可되엇스나家畜類中生牛를除하게되엇스며當局에서는아즉未定이나將來를爲하야期成委員及地方人民은그리대로開市準備에忙殺中이라한다는바兩市場設置地인素砂는交通의便利와物產의集散이

牧島公普
成績品展覽會

釜山府絶影島에잇는牧島公立普通學校에서는去十三日午前十時부터該校講堂內에서一般生徒의成績品展覽會를開하고一般學父兄有志에게觀覽에提供하얏다는데午後五時頃까지盛況을일우엇섯다더라(牧島)

自働車運手美擧

慶北金泉中川自働車部에勤務하는運轉手李南江氏는自己의生活도安定을어둘수업는터로서東京의遊學하는某學生을爲하야每朔學資를負擔하기로하얏다는데一般人士의稱讚이藉藉하다더라(金泉)

平原面書記試驗

平南平原郡에서는來二十三日永柔明倫講習所에서面書記採用試驗을施行한다는데採用人員은二十名이라하며合格者에게對하야는相當한期間에養成을시켜各面에配屬하리라는바이와가튼制度는平原郡에잇서서새로운試驗이라는데募集要項은如左하다더라(平原)

◇募集要項
一、試驗期日 九月二十三日
一、場所 永柔明倫講習所
一、願書提出期日 九月二十日
願書에는自筆履歷書를添付하야平原郡廳庶務係에提出을要함
一、携帶品 萬年筆、鉛筆、算盤
備考、詳細事項은當該面長又는直接郡廳庶務係에問議를要함

市日은每月二、七日로하고하며市日은來十月二日(十月二日)이며開市紀念으로餘興도잇스리라더라(素砂)

地方運動

◇巨濟脚戲後報

慶南巨濟郡長承浦에서秋夕佳節을期하야脚戲大會를연다함은既報와갓거니와豫定이던八月十六日은雨天임으로연기치못하고翌十七日부터三日間同大會를長承浦압沙場에서열엇는데正刻부터數만觀衆은無慮千餘名으로盛況으로進行되엇는데優勝者의氏名은다음과갓다더라(巨濟)

◇優勝者氏名
少年部白木一疋金幸辰 中年部白木二疋金任九 壯年部賞牛一頭裵相洛

◇第一回南鮮庭球=湖南線松汀里松汀體育協會主催와本報松汀支局後援으로第一回南鮮庭球大會를오는十月二日에開催한다는데時日과場所는左記와如하더라(松汀)
一、時日 十月二日午前八時
二、場所 松汀公民學校코-트
三、參加金 一組一圓
四、申請場所 松汀里小學校內
五、申請期日 九月廿五日까지
主催 松汀里體育協會
後援 朝鮮日報松汀里支局

◇洪城自轉車競走=洪城靑年會와洪城商務組合兩團體主催로來二十四五兩日間全朝鮮自轉車競走大會를開催한다는데主催者側에서는諸般準備에紛忙中이며各地에參加規則을發表하엿는바觀覽者와選手에게는京南鐵道회社에서車賃을二割引하야준다하며選手는一二三流로分하야各等에優勝한選手는優勝旗와自轉車及金側時計外副賞이만히잇을터라는데詳細는如左하더라
時日 九月二十四五兩日間
場所 忠南洪城普通學校運動場
選手參加金一人 一圓

申請期日 九月二十三日까지
申請場所 洪城邑內金星時計店
一流 一等 自轉車一臺 二等 金側時計一個 三等 未定
二流 一等 自轉車一臺 二等 銀側時計一個 三等 未定
三流 一等 銀側時計一個 二等 未定 三等 未定
主催 洪城靑年會 洪城商務組合
後援 東亞日報洪城支局 朝鮮日報廣川支局 東亞日報禮山支局

◇仁川市民運動大會=우리도살어보자우리도남과가티人間다운生活을期하는同時에모든不平과不合理한것을矯正하여가자는소리를외치며今年六月에誕生한仁川新正會는그동안일우지못하게暗然裡에서會務를進하여왓는데全仁川市民의健康을圖하는同時에互相團結을期하기爲하야去十六日午後九時頃에同會臨時事務所에서執行委員會를開하고來十月九日에山根町公設運動場에서市民大運動會를開하기로滿場一致로可決하엿는데하기로滿場一致로可決하엿는데압흐로餘日이二十餘日밧게업슴으로實任委員의一同은모든準備에紛忙中이라고(仁川)

◇元山女子庭球=元山體育會主催와中外及本報元山支局後援下에天氣晴朗한去十四日下午三時半부터山祭峰下樓氏女子高普코-트에서庭球對抗試合이盛大히開催되엿는바樓氏女高와女校의庭球對抗競技가當地로서는嚆矢이니만치始初로부터終幕을告할때까지不絶의喝采裡에서同六時頃에無事히散會하엿다고(元山)

◇固城脚戲大會=慶南固城郡農民組合에서는仲秋佳節인秋夕을利用하야脚戲大會를開催한다함은이미報한바어니와豫定한대로去十六日은雨天으로因하야中止하고十七日正午부터終日會場에서開催하엿는데觀衆은無慮數千에達하여場內外는立錐의餘地가업시大混雜을일우엇는데大會幹部諸氏는場內整頓에盡力하여大會는如前히進行하엿섯는데午後九時에또다시한바가듬비가나리게되엿으로不得已夜間에繼續되엿는데午後十一時부터十七種의運動을始作하야午前七時까지進行하엿는데成績은如左하더라(固城)

◇晋州脚戲結果=南朝鮮地方에잇서一年中가장크나큰名節인秋夕을意味잇게마지하자하야南鮮脚戲大會와鬪牛大會를晋州勞働共濟會와晋州郡農民聯盟主催로開催한다함은旣報한바어니와이大會는지난十日上午十一時부터晋州南江邊沙場에서鬪牛大會를開催하야其翌日에決勝戰을終了하고脚戲大會는十一日下午부터雨天으로因하야中止하고第三日째인十二日부터豫選戰을十三日까지行하야五十五人의多數選手를내이고第五日재인十四日下午三時부터決勝戰을行하엿는데人山人海를일우어實로空前의盛況裡에下午九時에無事閉會하엿다는바兩大會優勝者는如左하더라(晋州)
一、鬪牛大會優勝者
甲種賞 晋州飛鳳洞金和沃의牛
乙種賞 晋州中城洞金漢瑞의牛
一、脚戲大會優勝者
一等晋州電氣會社李啓洪
二等晋州農業學校河重煥

◇永宣浦脚戲會=慶南統營郡永宣浦에서는當地有力者李昌武氏와徐永南氏의發起로九月十七日부터十九日까지三日間脚戲大會를開催하리라는데賞品은二等外지一等에는大牛一頭二等에는牛一頭三等賞木一疋이라더라(統營)

◇晋信兩合運動=城津普信男女兩校에서는同校校友會의主催로年年秋夕을利用하여聯合大運動會를開催하든바今年도例年과갓치去十七日에晋信男學校運動場에서午前九時부터運動을開始하야十七種의運動을順序에依하여午前中에마치고開閉會로午后七時에運動을마치고會長의閉會辭가잇슨後萬歲三唱으로閉會하엿는데當日競技成績은白隊가優勝하엿다더라(城津)

地方集會

●任實少年委員會=全北任實少年會에서는지난十五日午後九時에本會館內에서第八回委員會를開하고議長李吉雨君司會下에左記事項을決議하엿다고(任實)
◇決議
一、新入會員資格審査의件
二、委員補選에關한件
三、朝鮮少年聯合會創立大會에代表者派送에關한件
四、新任委員長은文漢根君으로選定

地方人事

▲梁漢承氏(高敞高普校長代理)는同校務로上京去十四日歸校
▲京城苦學堂巡廻活動寫眞隊李俊烈氏一行은十三日來長十五日午後六時潭陽郡으로向發(長城)

放心치못할昨今、此際에는暫時도업지못할
小粒仁丹
◉貴藥サフラン사후랑을倍加、特製함

消化素 口香料 大粒仁丹
四博士責任劑 ポケット必携 仁丹
胃腸의强健과精神의快適에卓效잇는萬人常備의懷中藥
金言 世는海、身은船、志은舵이다 (貝原益軒)

朝鮮總督府——正確無違한
仁丹型體溫計
齒磨의的効藥의一唯는하의萬의博士
仁丹のハミガキ